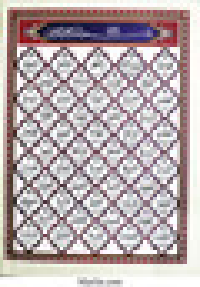

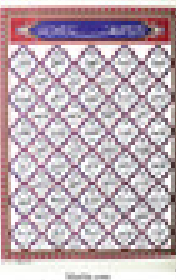

[illegible]

[illegible]

[illegible]

زبان و کردار

[illegible]

[illegible]	[illegible]
[illegible]	[illegible]
[illegible]	[illegible]

[illegible]

[illegible]

[illegible]

[

[illegible]

[illegible]

[illegible]

[illegible]

[illegible]

[illegible]

[illegible]

[illegible]

[illegible]

[illegible]

[illegible]

[illegible]

[illegible]

[illegible]

[illegible]

[illegible]

[

[illegible]

[illegible]

[illegible]

[illegible]

[illegible]

[illegible]

[

[illegible]

[illegible]

[illegible]

[

[illegible]

[illegible]

[illegible]

[illegible]

[illegible]

[illegible]

[illegible]

[illegible]

[illegible]

[illegible]

[illegible]

[illegible]

[illegible]

[illegible]

[illegible]

Illustration

[illegible]

[illegible]

[illegible]

[illegible]

[illegible]

[illegible]

[illegible]

[illegible]

[illegible]

[illegible]

[illegible]

[illegible]

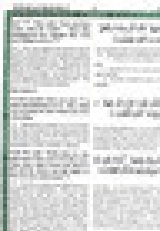

[illegible]

[illegible]

[illegible]

[illegible]

[illegible]

[illegible]

[illegible]

[illegible]

[illegible]

[illegible]

[illegible]

[illegible]

[illegible]

[illegible]

[illegible]

Illustration

[illegible]

[illegible]

[illegible]

[illegible]

[illegible]

[illegible]

[illegible]

[illegible]

[illegible]

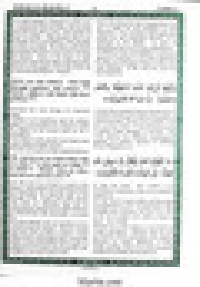

[illegible]

[illegible]

[illegible]

[illegible]

[illegible]

[illegible]

[illegible]

[illegible]

[illegible]

[illegible]

[illegible]

[illegible]

[illegible]

[illegible]

[illegible]

[illegible]

[illegible]

[illegible]

[illegible]

[illegible]

[illegible]

[illegible]

[illegible]

[illegible]

[illegible]

وَلَا تَقْرَبُوا الزِّنَىٰ إِنَّهُ كَانَ فَاحِشَةً وَسَاءَ سَبِيلًا ﴿٣٢﴾ وَلَا تَقْتُلُوا النَّفْسَ الَّتِي حَرَّمَ اللَّهُ إِلَّا بِالْحَقِّ وَمَنْ قُتِلَ مَظْلُومًا فَقَدْ جَعَلْنَا لِوَلِيِّهِ سُلْطَانًا فَلَا يُسْرِف فِّي الْقَتْلِ إِنَّهُ كَانَ مَنصُورًا ﴿٣٣﴾ وَلَا تَقْرَبُوا مَالَ الْيَتِيمِ إِلَّا بِالَّتِي هِيَ أَحْسَنُ حَتَّىٰ يَبْلُغَ أَشُدَّهُ وَأَوْفُوا بِالْعَهْدِ إِنَّ الْعَهْدَ كَانَ مَسْئُولًا ﴿٣٤﴾ وَأَوْفُوا الْكَيْلَ إِذَا كِلْتُمْ وَزِنُوا بِالْقِسْطَاسِ الْمُسْتَقِيمِ ذَٰلِكَ خَيْرٌ وَأَحْسَنُ تَأْوِيلًا ﴿٣٥﴾ وَلَا تَقْفُ مَا لَيْسَ لَكَ بِهِ عِلْمٌ إِنَّ السَّمْعَ وَالْبَصَرَ وَالْفُؤَادَ كُلُّ أُولَٰئِكَ كَانَ عَنْهُ مَسْئُولًا ﴿٣٦﴾ وَلَا تَمْشِ فِي الْأَرْضِ مَرَحًا إِنَّكَ لَن تَخْرِقَ الْأَرْضَ وَلَن تَبْلُغَ الْجِبَالَ طُولًا ﴿٣٧﴾ كُلُّ ذَٰلِكَ كَانَ سَيِّئُهُ عِندَ رَبِّكَ مَكْرُوهًا ﴿٣٨﴾ ذَٰلِكَ مِمَّا أَوْحَىٰ إِلَيْكَ رَبُّكَ مِنَ الْحِكْمَةِ وَلَا تَجْعَلْ مَعَ اللَّهِ إِلَٰهًا آخَرَ فَتُلْقَىٰ فِي جَهَنَّمَ مَلُومًا مَّدْحُورًا ﴿٣٩﴾ أَفَأَصْفَاكُمْ رَبُّكُم بِالْبَنِينَ وَاتَّخَذَ مِنَ الْمَلَائِكَةِ إِنَاثًا إِنَّكُمْ لَتَقُولُونَ قَوْلًا عَظِيمًا ﴿٤٠﴾ وَلَقَدْ صَرَّفْنَا فِي هَٰذَا الْقُرْآنِ لِيَذَّكَّرُوا وَمَا يَزِيدُهُمْ إِلَّا نُفُورًا ﴿٤١﴾ قُل لَّوْ كَانَ مَعَهُ آلِهَةٌ كَمَا يَقُولُونَ إِذًا لَّابْتَغَوْا إِلَىٰ ذِي الْعَرْشِ سَبِيلًا ﴿٤٢﴾ سُبْحَانَهُ وَتَعَالَىٰ عَمَّا يَقُولُونَ عُلُوًّا كَبِيرًا ﴿٤٣﴾ تُسَبِّحُ لَهُ السَّمَاوَاتُ السَّبْعُ وَالْأَرْضُ وَمَن فِيهِنَّ وَإِن مِّن شَيْءٍ إِلَّا يُسَبِّحُ بِحَمْدِهِ وَلَٰكِن لَّا تَفْقَهُونَ تَسْبِيحَهُمْ إِنَّهُ كَانَ حَلِيمًا غَفُورًا ﴿٤٤﴾ وَإِذَا قَرَأْتَ الْقُرْآنَ جَعَلْنَا بَيْنَكَ وَبَيْنَ الَّذِينَ لَا يُؤْمِنُونَ بِالْآخِرَةِ حِجَابًا مَّسْتُورًا ﴿٤٥﴾ وَجَعَلْنَا عَلَىٰ قُلُوبِهِمْ أَكِنَّةً أَن يَفْقَهُوهُ وَفِي آذَانِهِمْ وَقْرًا وَإِذَا ذَكَرْتَ رَبَّكَ فِي الْقُرْآنِ وَحْدَهُ وَلَّوْا عَلَىٰ أَدْبَارِهِمْ نُفُورًا ﴿٤٦﴾ نَّحْنُ أَعْلَمُ بِمَا يَسْتَمِعُونَ بِهِ إِذْ يَسْتَمِعُونَ إِلَيْكَ وَإِذْ هُمْ نَجْوَىٰ إِذْ يَقُولُ الظَّالِمُونَ إِن تَتَّبِعُونَ إِلَّا رَجُلًا مَّسْحُورًا ﴿٤٧﴾ انظُرْ كَيْفَ ضَرَبُوا لَكَ الْأَمْثَالَ فَضَلُّوا فَلَا يَسْتَطِيعُونَ سَبِيلًا ﴿٤٨﴾ وَقَالُوا أَإِذَا كُنَّا عِظَامًا وَرُفَاتًا أَإِنَّا لَمَبْعُوثُونَ خَلْقًا جَدِيدًا ﴿٤٩﴾ قُلْ كُونُوا حِجَارَةً أَوْ حَدِيدًا ﴿٥٠﴾ أَوْ خَلْقًا مِّمَّا يَكْبُرُ فِي صُدُورِكُمْ فَسَيَقُولُونَ مَن يُعِيدُنَا قُلِ الَّذِي فَطَرَكُمْ أَوَّلَ مَرَّةٍ فَسَيُنغِضُونَ إِلَيْكَ رُؤُوسَهُمْ وَيَقُولُونَ مَتَىٰ هُوَ قُلْ عَسَىٰ أَن يَكُونَ قَرِيبًا ﴿٥١﴾ يَوْمَ يَدْعُوكُمْ فَتَسْتَجِيبُونَ بِحَمْدِهِ وَتَظُنُّونَ إِن لَّبِثْتُمْ إِلَّا قَلِيلًا ﴿٥٢﴾ وَقُل لِّعِبَادِي يَقُولُوا الَّتِي هِيَ أَحْسَنُ إِنَّ الشَّيْطَانَ يَنزَغُ بَيْنَهُمْ إِنَّ الشَّيْطَانَ كَانَ لِلْإِنسَانِ عَدُوًّا مُّبِينًا ﴿٥٣﴾ رَّبُّكُمْ أَعْلَمُ بِكُمْ إِن يَشَأْ يَرْحَمْكُمْ أَوْ إِن يَشَأْ يُعَذِّبْكُمْ وَمَا أَرْسَلْنَاكَ عَلَيْهِمْ وَكِيلًا ﴿٥٤﴾ وَرَبُّكَ أَعْلَمُ بِمَن فِي السَّمَاوَاتِ وَالْأَرْضِ وَلَقَدْ فَضَّلْنَا بَعْضَ النَّبِيِّينَ عَلَىٰ بَعْضٍ وَآتَيْنَا دَاوُودَ زَبُورًا ﴿٥٥﴾ قُلِ ادْعُوا الَّذِينَ زَعَمْتُم مِّن دُونِهِ فَلَا يَمْلِكُونَ كَشْفَ الضُّرِّ عَنكُمْ وَلَا تَحْوِيلًا ﴿٥٦﴾ أُولَٰئِكَ الَّذِينَ يَدْعُونَ يَبْتَغُونَ إِلَىٰ رَبِّهِمُ الْوَسِيلَةَ أَيُّهُمْ أَقْرَبُ وَيَرْجُونَ رَحْمَتَهُ وَيَخَافُونَ عَذَابَهُ إِنَّ عَذَابَ رَبِّكَ كَانَ مَحْذُورًا ﴿٥٧﴾ وَإِن مِّن قَرْيَةٍ إِلَّا نَحْنُ مُهْلِكُوهَا قَبْلَ يَوْمِ الْقِيَامَةِ أَوْ مُعَذِّبُوهَا عَذَابًا شَدِيدًا كَانَ ذَٰلِكَ فِي الْكِتَابِ مَسْطُورًا ﴿٥٨﴾ وَمَا مَنَعَنَا أَن نُّرْسِلَ بِالْآيَاتِ إِلَّا أَن كَذَّبَ بِهَا الْأَوَّلُونَ وَآتَيْنَا ثَمُودَ النَّاقَةَ مُبْصِرَةً فَظَلَمُوا بِهَا وَمَا نُرْسِلُ بِالْآيَاتِ إِلَّا تَخْوِيفًا ﴿٥٩﴾ وَإِذْ قُلْنَا لَكَ إِنَّ رَبَّكَ أَحَاطَ بِالنَّاسِ وَمَا جَعَلْنَا الرُّؤْيَا الَّتِي أَرَيْنَاكَ إِلَّا فِتْنَةً لِّلنَّاسِ وَالشَّجَرَةَ الْمَلْعُونَةَ فِي الْقُرْآنِ وَنُخَوِّفُهُمْ فَمَا يَزِيدُهُمْ إِلَّا طُغْيَانًا كَبِيرًا ﴿٦٠﴾ وَإِذْ قُلْنَا لِلْمَلَائِكَةِ اسْجُدُوا لِآدَمَ فَسَجَدُوا إِلَّا إِبْلِيسَ قَالَ أَأَسْجُدُ لِمَنْ خَلَقْتَ طِينًا ﴿٦١﴾ قَالَ أَرَأَيْتَكَ هَٰذَا الَّذِي كَرَّمْتَ عَلَيَّ لَئِنْ أَخَّرْتَنِ إِلَىٰ يَوْمِ الْقِيَامَةِ لَأَحْتَنِكَنَّ ذُرِّيَّتَهُ إِلَّا قَلِيلًا ﴿٦٢﴾ قَالَ اذْهَبْ فَمَن تَبِعَكَ مِنْهُمْ فَإِنَّ جَهَنَّمَ جَزَاؤُكُمْ جَزَاءً مَّوْفُورًا ﴿٦٣﴾ وَاسْتَفْزِزْ مَنِ اسْتَطَعْتَ مِنْهُم بِصَوْتِكَ وَأَجْلِبْ عَلَيْهِم بِخَيْلِكَ وَرَجِلِكَ وَشَارِكْهُمْ فِي الْأَمْوَالِ وَالْأَوْلَادِ وَعِدْهُمْ وَمَا يَعِدُهُمُ الشَّيْطَانُ إِلَّا غُرُورًا ﴿٦٤﴾ إِنَّ عِبَادِي لَيْسَ لَكَ عَلَيْهِمْ سُلْطَانٌ وَكَفَىٰ بِرَبِّكَ وَكِيلًا ﴿٦٥﴾ رَّبُّكُمُ الَّذِي يُزْجِي لَكُمُ الْفُلْكَ فِي الْبَحْرِ لِتَبْتَغُوا مِن فَضْلِهِ إِنَّهُ كَانَ بِكُمْ رَحِيمًا ﴿٦٦﴾ وَإِذَا مَسَّكُمُ الضُّرُّ فِي الْبَحْرِ ضَلَّ مَن تَدْعُونَ إِلَّا إِيَّاهُ فَلَمَّا نَجَّاكُمْ إِلَى الْبَرِّ أَعْرَضْتُمْ وَكَانَ الْإِنسَانُ كَفُورًا ﴿٦٧﴾ أَفَأَمِنتُمْ أَن يَخْسِفَ بِكُمْ جَانِبَ الْبَرِّ أَوْ يُرْسِلَ عَلَيْكُمْ حَاصِبًا ثُمَّ لَا تَجِدُوا لَكُمْ وَكِيلًا ﴿٦٨﴾ أَمْ أَمِنتُمْ أَن يُعِيدَكُمْ فِيهِ تَارَةً أُخْرَىٰ فَيُرْسِلَ عَلَيْكُمْ قَاصِفًا مِّنَ الرِّيحِ فَيُغْرِقَكُم بِمَا كَفَرْتُمْ ثُمَّ لَا تَجِدُوا لَكُمْ عَلَيْنَا بِهِ تَبِيعًا ﴿٦٩﴾ وَلَقَدْ كَرَّمْنَا بَنِي آدَمَ وَحَمَلْنَاهُمْ فِي الْبَرِّ وَالْبَحْرِ وَرَزَقْنَاهُم مِّنَ الطَّيِّبَاتِ وَفَضَّلْنَاهُمْ عَلَىٰ كَثِيرٍ مِّمَّنْ خَلَقْنَا تَفْضِيلًا ﴿٧٠﴾ يَوْمَ نَدْعُو كُلَّ أُنَاسٍ بِإِمَامِهِمْ فَمَنْ أُوتِيَ كِتَابَهُ بِيَمِينِهِ فَأُولَٰئِكَ يَقْرَءُونَ كِتَابَهُمْ وَلَا يُظْلَمُونَ فَتِيلًا ﴿٧١﴾ وَمَن كَانَ فِي هَٰذِهِ أَعْمَىٰ فَهُوَ فِي الْآخِرَةِ أَعْمَىٰ وَأَضَلُّ سَبِيلًا ﴿٧٢﴾ وَإِن كَادُوا لَيَفْتِنُونَكَ عَنِ الَّذِي أَوْحَيْنَا إِلَيْكَ لِتَفْتَرِيَ عَلَيْنَا غَيْرَهُ وَإِذًا لَّاتَّخَذُوكَ خَلِيلًا ﴿٧٣﴾ وَلَوْلَا أَن ثَبَّتْنَاكَ لَقَدْ كِدتَّ تَرْكَنُ إِلَيْهِمْ شَيْئًا قَلِيلًا ﴿٧٤﴾ إِذًا لَّأَذَقْنَاكَ ضِعْفَ الْحَيَاةِ وَضِعْفَ الْمَمَاتِ ثُمَّ لَا تَجِدُ لَكَ عَلَيْنَا نَصِيرًا ﴿٧٥﴾ وَإِن كَادُوا لَيَسْتَفِزُّونَكَ مِنَ الْأَرْضِ لِيُخْرِجُوكَ مِنْهَا وَإِذًا لَّا يَلْبَثُونَ خِلَافَكَ إِلَّا قَلِيلًا ﴿٧٦﴾ سُنَّةَ مَن قَدْ أَرْسَلْنَا قَبْلَكَ مِن رُّسُلِنَا وَلَا تَجِدُ لِسُنَّتِنَا تَحْوِيلًا ﴿٧٧﴾ أَقِمِ الصَّلَاةَ لِدُلُوكِ الشَّمْسِ إِلَىٰ غَسَقِ اللَّيْلِ وَقُرْآنَ الْفَجْرِ إِنَّ قُرْآنَ الْفَجْرِ كَانَ مَشْهُودًا ﴿٧٨﴾ وَمِنَ اللَّيْلِ فَتَهَجَّدْ بِهِ نَافِلَةً لَّكَ عَسَىٰ أَن يَبْعَثَكَ رَبُّكَ مَقَامًا مَّحْمُودًا ﴿٧٩﴾ وَقُل رَّبِّ أَدْخِلْنِي مُدْخَلَ صِدْقٍ وَأَخْرِجْنِي مُخْرَجَ صِدْقٍ وَاجْعَل لِّي مِن لَّدُنكَ سُلْطَانًا نَّصِيرًا ﴿٨٠﴾ وَقُلْ جَاءَ الْحَقُّ وَزَهَقَ الْبَاطِلُ إِنَّ الْبَاطِلَ كَانَ زَهُوقًا ﴿٨١﴾ وَنُنَزِّلُ مِنَ الْقُرْآنِ مَا هُوَ شِفَاءٌ وَرَحْمَةٌ لِّلْمُؤْمِنِينَ وَلَا يَزِيدُ الظَّالِمِينَ إِلَّا خَسَارًا ﴿٨٢﴾ وَإِذَا أَنْعَمْنَا عَلَى الْإِنسَانِ أَعْرَضَ وَنَأَىٰ بِجَانِبِهِ وَإِذَا مَسَّهُ الشَّرُّ كَانَ يَئُوسًا ﴿٨٣﴾ قُلْ كُلٌّ يَعْمَلُ عَلَىٰ شَاكِلَتِهِ فَرَبُّكُمْ أَعْلَمُ بِمَنْ هُوَ أَهْدَىٰ سَبِيلًا ﴿٨٤﴾ وَيَسْأَلُونَكَ عَنِ الرُّوحِ قُلِ الرُّوحُ مِنْ أَمْرِ رَبِّي وَمَا أُوتِيتُم مِّنَ الْعِلْمِ إِلَّا قَلِيلًا ﴿٨٥﴾ وَلَئِن شِئْنَا لَنَذْهَبَنَّ بِالَّذِي أَوْحَيْنَا إِلَيْكَ ثُمَّ لَا تَجِدُ لَكَ بِهِ عَلَيْنَا وَكِيلًا ﴿٨٦﴾ إِلَّا رَحْمَةً مِّن رَّبِّكَ إِنَّ فَضْلَهُ كَانَ عَلَيْكَ كَبِيرًا ﴿٨٧﴾ قُل لَّئِنِ اجْتَمَعَتِ الْإِنسُ وَالْجِنُّ عَلَىٰ أَن يَأْتُوا بِمِثْلِ هَٰذَا الْقُرْآنِ لَا يَأْتُونَ بِمِثْلِهِ وَلَوْ كَانَ بَعْضُهُمْ لِبَعْضٍ ظَهِيرًا ﴿٨٨﴾ وَلَقَدْ صَرَّفْنَا لِلنَّاسِ فِي هَٰذَا الْقُرْآنِ مِن كُلِّ مَثَلٍ فَأَبَىٰ أَكْثَرُ النَّاسِ إِلَّا كُفُورًا ﴿٨٩﴾ وَقَالُوا لَن نُّؤْمِنَ لَكَ حَتَّىٰ تَفْجُرَ لَنَا مِنَ الْأَرْضِ يَنبُوعًا ﴿٩٠﴾ أَوْ تَكُونَ لَكَ جَنَّةٌ مِّن نَّخِيلٍ وَعِنَبٍ فَتُفَجِّرَ الْأَنْهَارَ خِلَالَهَا تَفْجِيرًا ﴿٩١﴾ أَوْ تُسْقِطَ السَّمَاءَ كَمَا زَعَمْتَ عَلَيْنَا كِسَفًا أَوْ تَأْتِيَ بِاللَّهِ وَالْمَلَائِكَةِ قَبِيلًا ﴿٩٢﴾ أَوْ يَكُونَ لَكَ بَيْتٌ مِّن زُخْرُفٍ أَوْ تَرْقَىٰ فِي السَّمَاءِ وَلَن نُّؤْمِنَ لِرُقِيِّكَ حَتَّىٰ تُنَزِّلَ عَلَيْنَا كِتَابًا نَّقْرَؤُهُ قُلْ سُبْحَانَ رَبِّي هَلْ كُنتُ إِلَّا بَشَرًا رَّسُولًا ﴿٩٣﴾ وَمَا مَنَعَ النَّاسَ أَن يُؤْمِنُوا إِذْ جَاءَهُمُ الْهُدَىٰ إِلَّا أَن قَالُوا أَبَعَثَ اللَّهُ بَشَرًا رَّسُولًا ﴿٩٤﴾ قُل لَّوْ كَانَ فِي الْأَرْضِ مَلَائِكَةٌ يَمْشُونَ مُطْمَئِنِّينَ لَنَزَّلْنَا عَلَيْهِم مِّنَ السَّمَاءِ مَلَكًا رَّسُولًا ﴿٩٥﴾ قُلْ كَفَىٰ بِاللَّهِ شَهِيدًا بَيْنِي وَبَيْنَكُمْ إِنَّهُ كَانَ بِعِبَادِهِ خَبِيرًا بَصِيرًا ﴿٩٦﴾ وَمَن يَهْدِ اللَّهُ فَهُوَ الْمُهْتَدِ وَمَن يُضْلِلْ فَلَن تَجِدَ لَهُمْ أَوْلِيَاءَ مِن دُونِهِ وَنَحْشُرُهُمْ يَوْمَ الْقِيَامَةِ عَلَىٰ وُجُوهِهِمْ عُمْيًا وَبُكْمًا وَصُمًّا مَّأْوَاهُمْ جَهَنَّمُ كُلَّمَا خَبَتْ زِدْنَاهُمْ سَعِيرًا ﴿٩٧﴾ ذَٰلِكَ جَزَاؤُهُم بِأَنَّهُمْ كَفَرُوا بِآيَاتِنَا وَقَالُوا أَإِذَا كُنَّا عِظَامًا وَرُفَاتًا أَإِنَّا لَمَبْعُوثُونَ خَلْقًا جَدِيدًا ﴿٩٨﴾ أَوَلَمْ يَرَوْا أَنَّ اللَّهَ الَّذِي خَلَقَ السَّمَاوَاتِ وَالْأَرْضَ قَادِرٌ عَلَىٰ أَن يَخْلُقَ مِثْلَهُمْ وَجَعَلَ لَهُمْ أَجَلًا لَّا رَيْبَ فِيهِ فَأَبَى الظَّالِمُونَ إِلَّا كُفُورًا ﴿٩٩﴾ قُل لَّوْ أَنتُمْ تَمْلِكُونَ خَزَائِنَ رَحْمَةِ رَبِّي إِذًا لَّأَمْسَكْتُمْ خَشْيَةَ الْإِنفَاقِ وَكَانَ الْإِنسَانُ قَتُورًا ﴿١٠٠﴾ وَلَقَدْ آتَيْنَا مُوسَىٰ تِسْعَ آيَاتٍ بَيِّنَاتٍ فَاسْأَلْ بَنِي إِسْرَائِيلَ إِذْ جَاءَهُمْ فَقَالَ لَهُ فِرْعَوْنُ إِنِّي لَأَظُنُّكَ يَا مُوسَىٰ مَسْحُورًا ﴿١٠١﴾ قَالَ لَقَدْ عَلِمْتَ مَا أَنزَلَ هَٰؤُلَاءِ إِلَّا رَبُّ السَّمَاوَاتِ وَالْأَرْضِ بَصَائِرَ وَإِنِّي لَأَظُنُّكَ يَا فِرْعَوْنُ مَثْبُورًا ﴿١٠٢﴾ فَأَرَادَ أَن يَسْتَفِزَّهُم مِّنَ الْأَرْضِ فَأَغْرَقْنَاهُ وَمَن مَّعَهُ جَمِيعًا ﴿١٠٣﴾ وَقُلْنَا مِن بَعْدِهِ لِبَنِي إِسْرَائِيلَ اسْكُنُوا الْأَرْضَ فَإِذَا جَاءَ وَعْدُ الْآخِرَةِ جِئْنَا بِكُمْ لَفِيفًا ﴿١٠٤﴾ وَبِالْحَقِّ أَنزَلْنَاهُ وَبِالْحَقِّ نَزَلَ وَمَا أَرْسَلْنَاكَ إِلَّا مُبَشِّرًا وَنَذِيرًا ﴿١٠٥﴾ وَقُرْآنًا فَرَقْنَاهُ لِتَقْرَأَهُ عَلَى النَّاسِ عَلَىٰ مُكْثٍ وَنَزَّلْنَاهُ تَنزِيلًا ﴿١٠٦﴾ قُلْ آمِنُوا بِهِ أَوْ لَا تُؤْمِنُوا إِنَّ الَّذِينَ أُوتُوا الْعِلْمَ مِن قَبْلِهِ إِذَا يُتْلَىٰ عَلَيْهِمْ يَخِرُّونَ لِلْأَذْقَانِ سُجَّدًا ﴿١٠٧﴾ وَيَقُولُونَ سُبْحَانَ رَبِّنَا إِن كَانَ وَعْدُ رَبِّنَا لَمَفْعُولًا ﴿١٠٨﴾ وَيَخِرُّونَ لِلْأَذْقَانِ يَبْكُونَ وَيَزِيدُهُمْ خُشُوعًا ﴿١٠٩﴾ قُلِ ادْعُوا اللَّهَ أَوِ ادْعُوا الرَّحْمَٰنَ أَيًّا مَّا تَدْعُوا فَلَهُ الْأَسْمَاءُ الْحُسْنَىٰ وَلَا تَجْهَرْ بِصَلَاتِكَ وَلَا تُخَافِتْ بِهَا وَابْتَغِ بَيْنَ ذَٰلِكَ سَبِيلًا ﴿١١٠﴾ وَقُلِ الْحَمْدُ لِلَّهِ الَّذِي لَمْ يَتَّخِذْ وَلَدًا وَلَمْ يَكُن لَّهُ شَرِيكٌ فِي الْمُلْكِ وَلَمْ يَكُن لَّهُ وَلِيٌّ مِّنَ الذُّلِّ وَكَبِّرْهُ تَكْبِيرًا ﴿١١١﴾

Illegible text

وَلَوْ أَنَّ قُرْآنًا سُيِّرَتْ بِهِ الْجِبَالُ أَوْ قُطِّعَتْ بِهِ الْأَرْضُ أَوْ كُلِّمَ بِهِ الْمَوْتَىٰ ۗ بَلْ لِّلَّهِ الْأَمْرُ جَمِيعًا ۗ أَفَلَمْ يَيْأَسِ الَّذِينَ آمَنُوا أَن لَّوْ يَشَاءُ اللَّهُ لَهَدَى النَّاسَ جَمِيعًا ۗ وَلَا يَزَالُ الَّذِينَ كَفَرُوا تُصِيبُهُم بِمَا صَنَعُوا قَارِعَةٌ أَوْ تَحُلُّ قَرِيبًا مِّن دَارِهِمْ حَتَّىٰ يَأْتِيَ وَعْدُ اللَّهِ ۚ إِنَّ اللَّهَ لَا يُخْلِفُ الْمِيعَادَ

وَلَقَدِ اسْتُهْزِئَ بِرُسُلٍ مِّن قَبْلِكَ فَأَمْلَيْتُ لِلَّذِينَ كَفَرُوا ثُمَّ أَخَذْتُهُمْ ۖ فَكَيْفَ كَانَ عِقَابِ

وَلَوْ أَنَّ قُرْآنًا سُيِّرَتْ بِهِ الْجِبَالُ أَوْ قُطِّعَتْ بِهِ الْأَرْضُ أَوْ كُلِّمَ بِهِ الْمَوْتَىٰ ۗ بَلْ لِّلَّهِ الْأَمْرُ جَمِيعًا ۗ أَفَلَمْ يَيْأَسِ الَّذِينَ آمَنُوا أَن لَّوْ يَشَاءُ اللَّهُ لَهَدَى النَّاسَ جَمِيعًا ۗ وَلَا يَزَالُ الَّذِينَ كَفَرُوا تُصِيبُهُم بِمَا صَنَعُوا قَارِعَةٌ أَوْ تَحُلُّ قَرِيبًا مِّن دَارِهِمْ حَتَّىٰ يَأْتِيَ وَعْدُ اللَّهِ ۚ إِنَّ اللَّهَ لَا يُخْلِفُ الْمِيعَادَ

وَلَقَدِ اسْتُهْزِئَ بِرُسُلٍ مِّن قَبْلِكَ فَأَمْلَيْتُ لِلَّذِينَ كَفَرُوا ثُمَّ أَخَذْتُهُمْ ۖ فَكَيْفَ كَانَ عِقَابِ

Illustration

[illegible]

[illegible]

[illegible]

[illegible]

[illegible]

[illegible]

[illegible]

[illegible]

[illegible]

Ancient Near Eastern Studies in the Twenty-First Century

Jerrold S. Cooper
The Johns Hopkins University

The Ancient Near Eastern Studies (ANES) Program at The Johns Hopkins University has been in existence for almost twenty years. During that time it has produced a number of graduates who have gone on to careers in academic institutions, museums, and other venues. The program has also produced a number of publications, including the journal Ancient Near Eastern Studies, the Bibliography of Ancient Near Eastern Studies, and the Ancient Near Eastern Studies Series. The program has also sponsored a number of conferences and lectures, and has hosted a number of visiting scholars. The program has also been involved in the development of the Ancient Near Eastern Studies Library, which is now one of the largest libraries of its kind in the world. The program has also been involved in the development of the Ancient Near Eastern Studies Museum, which is now one of the largest museums of its kind in the world. The program has also been involved in the development of the Ancient Near Eastern Studies Archive, which is now one of the largest archives of its kind in the world. The program has also been involved in the development of the Ancient Near Eastern Studies Institute, which is now one of the largest institutes of its kind in the world. The program has also been involved in the development of the Ancient Near Eastern Studies Foundation, which is now one of the largest foundations of its kind in the world. The program has also been involved in the development of the Ancient Near Eastern Studies Society, which is now one of the largest societies of its kind in the world. The program has also been involved in the development of the Ancient Near Eastern Studies Association, which is now one of the largest associations of its kind in the world. The program has also been involved in the development of the Ancient Near Eastern Studies Center, which is now one of the largest centers

Illustration

[illegible]

[illegible]

[illegible]

[illegible]

[illegible]

[illegible]

[illegible]

[illegible]

[illegible]

[illegible]

[illegible]

[illegible]

Illustration

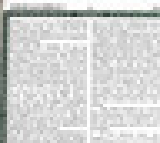

وَلَقَدْ أَهْلَكْنَا مَا حَوْلَكُم مِّنَ الْقُرَىٰ وَصَرَّفْنَا الْآيَاتِ لَعَلَّهُمْ يَرْجِعُونَ ﴿٢٧﴾ فَلَوْلَا نَصَرَهُمُ الَّذِينَ اتَّخَذُوا مِن دُونِ اللَّهِ قُرْبَانًا آلِهَةً ۖ بَلْ ضَلُّوا عَنْهُمْ ۚ وَذَٰلِكَ إِفْكُهُمْ وَمَا كَانُوا يَفْتَرُونَ ﴿٢٨﴾ وَإِذْ صَرَفْنَا إِلَيْكَ نَفَرًا مِّنَ الْجِنِّ يَسْتَمِعُونَ الْقُرْآنَ فَلَمَّا حَضَرُوهُ قَالُوا أَنصِتُوا ۖ فَلَمَّا قُضِيَ وَلَّوْا إِلَىٰ قَوْمِهِم مُّنذِرِينَ ﴿٢٩﴾ قَالُوا يَا قَوْمَنَا إِنَّا سَمِعْنَا كِتَابًا أُنزِلَ مِن بَعْدِ مُوسَىٰ مُصَدِّقًا لِّمَا بَيْنَ يَدَيْهِ يَهْدِي إِلَى الْحَقِّ وَإِلَىٰ طَرِيقٍ مُّسْتَقِيمٍ ﴿٣٠﴾ يَا قَوْمَنَا أَجِيبُوا دَاعِيَ اللَّهِ وَآمِنُوا بِهِ يَغْفِرْ لَكُم مِّن ذُنُوبِكُمْ وَيُجِرْكُم مِّنْ عَذَابٍ أَلِيمٍ ﴿٣١﴾ وَمَن لَّا يُجِبْ دَاعِيَ اللَّهِ فَلَيْسَ بِمُعْجِزٍ فِي الْأَرْضِ وَلَيْسَ لَهُ مِن دُونِهِ أَوْلِيَاءُ ۚ أُولَٰئِكَ فِي ضَلَالٍ مُّبِينٍ ﴿٣٢﴾ أَوَلَمْ يَرَوْا أَنَّ اللَّهَ الَّذِي خَلَقَ السَّمَاوَاتِ وَالْأَرْضَ وَلَمْ يَعْيَ بِخَلْقِهِنَّ بِقَادِرٍ عَلَىٰ أَن يُحْيِيَ الْمَوْتَىٰ ۚ بَلَىٰ إِنَّهُ عَلَىٰ كُلِّ شَيْءٍ قَدِيرٌ ﴿٣٣﴾ وَيَوْمَ يُعْرَضُ الَّذِينَ كَفَرُوا عَلَى النَّارِ أَلَيْسَ هَٰذَا بِالْحَقِّ ۚ قَالُوا بَلَىٰ وَرَبِّنَا ۚ قَالَ فَذُوقُوا الْعَذَابَ بِمَا كُنتُمْ تَكْفُرُونَ ﴿٣٤﴾ فَاصْبِرْ كَمَا صَبَرَ أُولُو الْعَزْمِ مِنَ الرُّسُلِ وَلَا تَسْتَعْجِل لَّهُمْ ۚ كَأَنَّهُمْ يَوْمَ يَرَوْنَ مَا يُوعَدُونَ لَمْ يَلْبَثُوا إِلَّا سَاعَةً مِّن نَّهَارٍ ۚ بَلَاغٌ ۚ فَهَلْ يُهْلَكُ إِلَّا الْقَوْمُ الْفَاسِقُونَ ﴿٣٥﴾

وَلَقَدْ أَهْلَكْنَا مَا حَوْلَكُم مِّنَ الْقُرَىٰ وَصَرَّفْنَا الْآيَاتِ لَعَلَّهُمْ يَرْجِعُونَ ﴿٢٧﴾ فَلَوْلَا نَصَرَهُمُ الَّذِينَ اتَّخَذُوا مِن دُونِ اللَّهِ قُرْبَانًا آلِهَةً ۖ بَلْ ضَلُّوا عَنْهُمْ ۚ وَذَٰلِكَ إِفْكُهُمْ وَمَا كَانُوا يَفْتَرُونَ ﴿٢٨﴾ وَإِذْ صَرَفْنَا إِلَيْكَ نَفَرًا مِّنَ الْجِنِّ يَسْتَمِعُونَ الْقُرْآنَ فَلَمَّا حَضَرُوهُ قَالُوا أَنصِتُوا ۖ فَلَمَّا قُضِيَ وَلَّوْا إِلَىٰ قَوْمِهِم مُّنذِرِينَ ﴿٢٩﴾ قَالُوا يَا قَوْمَنَا إِنَّا سَمِعْنَا كِتَابًا أُنزِلَ مِن بَعْدِ مُوسَىٰ مُصَدِّقًا لِّمَا بَيْنَ يَدَيْهِ يَهْدِي إِلَى الْحَقِّ وَإِلَىٰ طَرِيقٍ مُّسْتَقِيمٍ ﴿٣٠﴾ يَا قَوْمَنَا أَجِيبُوا دَاعِيَ اللَّهِ وَآمِنُوا بِهِ يَغْفِرْ لَكُم مِّن ذُنُوبِكُمْ وَيُجِرْكُم مِّنْ عَذَابٍ أَلِيمٍ ﴿٣١﴾ وَمَن لَّا يُجِبْ دَاعِيَ اللَّهِ فَلَيْسَ بِمُعْجِزٍ فِي الْأَرْضِ وَلَيْسَ لَهُ مِن دُونِهِ أَوْلِيَاءُ ۚ أُولَٰئِكَ فِي ضَلَالٍ مُّبِينٍ ﴿٣٢﴾ أَوَلَمْ يَرَوْا أَنَّ اللَّهَ الَّذِي خَلَقَ السَّمَاوَاتِ وَالْأَرْضَ وَلَمْ يَعْيَ بِخَلْقِهِنَّ بِقَادِرٍ عَلَىٰ أَن يُحْيِيَ الْمَوْتَىٰ ۚ بَلَىٰ إِنَّهُ عَلَىٰ كُلِّ شَيْءٍ قَدِيرٌ ﴿٣٣﴾ وَيَوْمَ يُعْرَضُ الَّذِينَ كَفَرُوا عَلَى النَّارِ أَلَيْسَ هَٰذَا بِالْحَقِّ ۚ قَالُوا بَلَىٰ وَرَبِّنَا ۚ قَالَ فَذُوقُوا الْعَذَابَ بِمَا كُنتُمْ تَكْفُرُونَ ﴿٣٤﴾ فَاصْبِرْ كَمَا صَبَرَ أُولُو الْعَزْمِ مِنَ الرُّسُلِ وَلَا تَسْتَعْجِل لَّهُمْ ۚ كَأَنَّهُمْ يَوْمَ يَرَوْنَ مَا يُوعَدُونَ لَمْ يَلْبَثُوا إِلَّا سَاعَةً مِّن نَّهَارٍ ۚ بَلَاغٌ ۚ فَهَلْ يُهْلَكُ إِلَّا الْقَوْمُ الْفَاسِقُونَ ﴿٣٥﴾

Illustration

[illegible]

[illegible]

[illegible]

الٓمٓ ۝١ ذٰلِكَ الْكِتٰبُ لَا رَيْبَ ۛ فِيْهِ ۛ هُدًى لِّلْمُتَّقِيْنَ ۝٢ الَّذِيْنَ يُؤْمِنُوْنَ
بِالْغَيْبِ وَيُقِيْمُوْنَ الصَّلٰوةَ وَمِمَّا رَزَقْنٰهُمْ يُنْفِقُوْنَ ۝٣ وَالَّذِيْنَ يُؤْمِنُوْنَ
بِمَآ اُنْزِلَ اِلَيْكَ وَمَآ اُنْزِلَ مِنْ قَبْلِكَ وَبِالْاٰخِرَةِ هُمْ يُوْقِنُوْنَ ۝٤ اُولٰٓئِكَ
عَلٰى هُدًى مِّنْ رَّبِّهِمْ ۗ وَاُولٰٓئِكَ هُمُ الْمُفْلِحُوْنَ ۝٥ اِنَّ الَّذِيْنَ كَفَرُوْا سَوَآءٌ
عَلَيْهِمْ ءَاَنْذَرْتَهُمْ اَمْ لَمْ تُنْذِرْهُمْ لَا يُؤْمِنُوْنَ ۝٦ خَتَمَ اللّٰهُ عَلٰى قُلُوْبِهِمْ
وَعَلٰى سَمْعِهِمْ ۗ وَعَلٰٓى اَبْصَارِهِمْ غِشَاوَةٌ ۗ وَّلَهُمْ عَذَابٌ عَظِيْمٌ ۝٧ وَمِنَ النَّاسِ
مَنْ يَّقُوْلُ اٰمَنَّا بِاللّٰهِ وَبِالْيَوْمِ الْاٰخِرِ وَمَا هُمْ بِمُؤْمِنِيْنَ ۝٨ يُخٰدِعُوْنَ
اللّٰهَ وَالَّذِيْنَ اٰمَنُوْا ۚ وَمَا يَخْدَعُوْنَ اِلَّآ اَنْفُسَهُمْ وَمَا يَشْعُرُوْنَ ۝٩ فِيْ قُلُوْبِهِمْ
مَّرَضٌ ۙ فَزَادَهُمُ اللّٰهُ مَرَضًا ۚ وَلَهُمْ عَذَابٌ اَلِيْمٌ ۝١٠ بِمَا كَانُوْا يَكْذِبُوْنَ ۝١١
وَاِذَا قِيْلَ لَهُمْ لَا تُفْسِدُوْا فِي الْاَرْضِ ۙ قَالُوْٓا اِنَّمَا نَحْنُ مُصْلِحُوْنَ ۝١٢
اَلَآ اِنَّهُمْ هُمُ الْمُفْسِدُوْنَ وَلٰكِنْ لَّا يَشْعُرُوْنَ ۝١٣ وَاِذَا قِيْلَ لَهُمْ اٰمِنُوْا
كَمَآ اٰمَنَ النَّاسُ قَالُوْٓا اَنُؤْمِنُ كَمَآ اٰمَنَ السُّفَهَآءُ ۗ اَلَآ اِنَّهُمْ هُمُ السُّفَهَآءُ
وَلٰكِنْ لَّا يَعْلَمُوْنَ ۝١٤ وَاِذَا لَقُوا الَّذِيْنَ اٰمَنُوْا قَالُوْٓا اٰمَنَّا وَاِذَا خَلَوْا
اِلٰى شَيٰطِيْنِهِمْ ۙ قَالُوْٓا اِنَّا مَعَكُمْ ۙ اِنَّمَا نَحْنُ مُسْتَهْزِءُوْنَ ۝١٥ اَللّٰهُ
يَسْتَهْزِئُ بِهِمْ وَيَمُدُّهُمْ فِيْ طُغْيَانِهِمْ يَعْمَهُوْنَ ۝١٦ اُولٰٓئِكَ الَّذِيْنَ
اشْتَرَوُا الضَّلٰلَةَ بِالْهُدٰى ۖ فَمَا رَبِحَتْ تِّجَارَتُهُمْ وَمَا كَانُوْا مُهْتَدِيْنَ ۝١٧
مَثَلُهُمْ كَمَثَلِ الَّذِي اسْتَوْقَدَ نَارًا ۚ فَلَمَّآ اَضَآءَتْ مَا حَوْلَهٗ ذَهَبَ اللّٰهُ
بِنُوْرِهِمْ وَتَرَكَهُمْ فِيْ ظُلُمٰتٍ لَّا يُبْصِرُوْنَ ۝١٨ صُمٌّ بُكْمٌ عُمْيٌ فَهُمْ لَا يَرْجِعُوْنَ
اَوْ كَصَيِّبٍ مِّنَ السَّمَآءِ فِيْهِ ظُلُمٰتٌ وَّرَعْدٌ وَّبَرْقٌ ۚ يَجْعَلُوْنَ اَصَابِعَهُمْ
فِيْٓ اٰذَانِهِمْ مِّنَ الصَّوَاعِقِ حَذَرَ الْمَوْتِ ۚ وَاللّٰهُ مُحِيْطٌ بِالْكٰفِرِيْنَ ۝١٩
يَكَادُ الْبَرْقُ يَخْطَفُ اَبْصَارَهُمْ ۗ كُلَّمَآ اَضَآءَ لَهُمْ مَّشَوْا فِيْهِ ۙ وَاِذَآ
اَظْلَمَ عَلَيْهِمْ قَامُوْا ۗ وَلَوْ شَآءَ اللّٰهُ لَذَهَبَ بِسَمْعِهِمْ وَاَبْصَارِهِمْ ۗ
اِنَّ اللّٰهَ عَلٰى كُلِّ شَيْءٍ قَدِيْرٌ ۝٢٠ يٰٓاَيُّهَا النَّاسُ اعْبُدُوْا رَبَّكُمُ الَّذِيْ
خَلَقَكُمْ وَالَّذِيْنَ مِنْ قَبْلِكُمْ لَعَلَّكُمْ تَتَّقُوْنَ ۝٢١ الَّذِيْ جَعَلَ لَكُمُ الْاَرْضَ
فِرَاشًا وَّالسَّمَآءَ بِنَآءً ۖ وَّاَنْزَلَ مِنَ السَّمَآءِ مَآءً فَاَخْرَجَ بِهٖ مِنَ الثَّمَرٰتِ
رِزْقًا لَّكُمْ ۚ فَلَا تَجْعَلُوْا لِلّٰهِ اَنْدَادًا وَّاَنْتُمْ تَعْلَمُوْنَ ۝٢٢ وَاِنْ كُنْتُمْ
فِيْ رَيْبٍ مِّمَّا نَزَّلْنَا عَلٰى عَبْدِنَا فَاْتُوْا بِسُوْرَةٍ مِّنْ مِّثْلِهٖ ۖ وَادْعُوْا
شُهَدَآءَكُمْ مِّنْ دُوْنِ اللّٰهِ اِنْ كُنْتُمْ صٰدِقِيْنَ ۝٢٣ فَاِنْ لَّمْ تَفْعَلُوْا وَلَنْ تَفْعَلُوْا
فَاتَّقُوا النَّارَ الَّتِيْ وَقُوْدُهَا النَّاسُ وَالْحِجَارَةُ ۖ اُعِدَّتْ لِلْكٰفِرِيْنَ ۝٢٤
وَبَشِّرِ الَّذِيْنَ اٰمَنُوْا وَعَمِلُوا الصّٰلِحٰتِ اَنَّ لَهُمْ جَنّٰتٍ تَجْرِيْ مِنْ تَحْتِهَا
الْاَنْهٰرُ ۗ كُلَّمَا رُزِقُوْا مِنْهَا مِنْ ثَمَرَةٍ رِّزْقًا ۙ قَالُوْا هٰذَا الَّذِيْ رُزِقْنَا مِنْ قَبْلُ
وَاُتُوْا بِهٖ مُتَشَابِهًا ۗ وَلَهُمْ فِيْهَآ اَزْوَاجٌ مُّطَهَّرَةٌ ۙ وَّهُمْ فِيْهَا خٰلِدُوْنَ ۝٢٥
اِنَّ اللّٰهَ لَا يَسْتَحْيٖٓ اَنْ يَّضْرِبَ مَثَلًا مَّا بَعُوْضَةً فَمَا فَوْقَهَا ۗ فَاَمَّا الَّذِيْنَ
اٰمَنُوْا فَيَعْلَمُوْنَ اَنَّهُ الْحَقُّ مِنْ رَّبِّهِمْ ۚ وَاَمَّا الَّذِيْنَ كَفَرُوْا فَيَقُوْلُوْنَ
مَاذَآ اَرَادَ اللّٰهُ بِهٰذَا مَثَلًا ۘ يُضِلُّ بِهٖ كَثِيْرًا وَّيَهْدِيْ بِهٖ كَثِيْرًا ۗ وَمَا يُضِلُّ
بِهٖ اِلَّا الْفٰسِقِيْنَ ۝٢٦ الَّذِيْنَ يَنْقُضُوْنَ عَهْدَ اللّٰهِ مِنْۢ بَعْدِ مِيْثَاقِهٖ ۠ وَيَقْطَعُوْنَ
مَآ اَمَرَ اللّٰهُ بِهٖٓ اَنْ يُّوْصَلَ وَيُفْسِدُوْنَ فِي الْاَرْضِ ۗ اُولٰٓئِكَ هُمُ الْخٰسِرُوْنَ ۝٢٧
كَيْفَ تَكْفُرُوْنَ بِاللّٰهِ وَكُنْتُمْ اَمْوَاتًا فَاَحْيَاكُمْ ۚ ثُمَّ يُمِيْتُكُمْ ثُمَّ يُحْيِيْكُمْ
ثُمَّ اِلَيْهِ تُرْجَعُوْنَ ۝٢٨ هُوَ الَّذِيْ خَلَقَ لَكُمْ مَّا فِي الْاَرْضِ جَمِيْعًا ۚ ثُمَّ اسْتَوٰٓى
اِلَى السَّمَآءِ فَسَوّٰىهُنَّ سَبْعَ سَمٰوٰتٍ ۚ وَهُوَ بِكُلِّ شَيْءٍ عَلِيْمٌ ۝٢٩ وَاِذْ قَالَ
رَبُّكَ لِلْمَلٰٓئِكَةِ اِنِّيْ جَاعِلٌ فِي الْاَرْضِ خَلِيْفَةً ۗ قَالُوْٓا اَتَجْعَلُ فِيْهَا
مَنْ يُّفْسِدُ فِيْهَا وَيَسْفِكُ الدِّمَآءَ وَنَحْنُ نُسَبِّحُ بِحَمْدِكَ وَنُقَدِّسُ لَكَ ۗ قَالَ
اِنِّيْٓ اَعْلَمُ مَا لَا تَعْلَمُوْنَ ۝٣٠ وَعَلَّمَ اٰدَمَ الْاَسْمَآءَ كُلَّهَا ثُمَّ عَرَضَهُمْ
عَلَى الْمَلٰٓئِكَةِ فَقَالَ اَنْۢبِئُوْنِيْ بِاَسْمَآءِ هٰٓؤُلَآءِ اِنْ كُنْتُمْ صٰدِقِيْنَ ۝٣١
قَالُوْا سُبْحٰنَكَ لَا عِلْمَ لَنَآ اِلَّا مَا عَلَّمْتَنَا ۗ اِنَّكَ اَنْتَ الْعَلِيْمُ الْحَكِيْمُ ۝٣٢
قَالَ يٰٓاٰدَمُ اَنْۢبِئْهُمْ بِاَسْمَآئِهِمْ ۚ فَلَمَّآ اَنْۢبَاَهُمْ بِاَسْمَآئِهِمْ ۙ قَالَ
اَلَمْ اَقُلْ لَّكُمْ اِنِّيْٓ اَعْلَمُ غَيْبَ السَّمٰوٰتِ وَالْاَرْضِ وَاَعْلَمُ مَا تُبْدُوْنَ
وَمَا كُنْتُمْ تَكْتُمُوْنَ ۝٣٣ وَاِذْ قُلْنَا لِلْمَلٰٓئِكَةِ اسْجُدُوْا لِاٰدَمَ فَسَجَدُوْٓا
اِلَّآ اِبْلِيْسَ ۗ اَبٰى وَاسْتَكْبَرَ ۗ وَكَانَ مِنَ الْكٰفِرِيْنَ ۝٣٤ وَقُلْنَا يٰٓاٰدَمُ
اسْكُنْ اَنْتَ وَزَوْجُكَ الْجَنَّةَ وَكُلَا مِنْهَا رَغَدًا حَيْثُ شِئْتُمَا ۖ وَلَا تَقْرَبَا
هٰذِهِ الشَّجَرَةَ فَتَكُوْنَا مِنَ الظّٰلِمِيْنَ ۝٣٥ فَاَزَلَّهُمَا الشَّيْطٰنُ عَنْهَا فَاَخْرَجَهُمَا
مِمَّا كَانَا فِيْهِ ۖ وَقُلْنَا اهْبِطُوْا بَعْضُكُمْ لِبَعْضٍ عَدُوٌّ ۚ وَلَكُمْ فِي الْاَرْضِ
مُسْتَقَرٌّ وَّمَتَاعٌ اِلٰى حِيْنٍ ۝٣٦ فَتَلَقّٰٓى اٰدَمُ مِنْ رَّبِّهٖ كَلِمٰتٍ فَتَابَ عَلَيْهِ ۗ
اِنَّهٗ هُوَ التَّوَّابُ الرَّحِيْمُ ۝٣٧ قُلْنَا اهْبِطُوْا مِنْهَا جَمِيْعًا ۚ فَاِمَّا يَاْتِيَنَّكُمْ
مِّنِّيْ هُدًى فَمَنْ تَبِعَ هُدَايَ فَلَا خَوْفٌ عَلَيْهِمْ وَلَا هُمْ يَحْزَنُوْنَ ۝٣٨
وَالَّذِيْنَ كَفَرُوْا وَكَذَّبُوْا بِاٰيٰتِنَآ اُولٰٓئِكَ اَصْحٰبُ النَّارِ ۚ هُمْ فِيْهَا خٰلِدُوْنَ ۝٣٩
يٰبَنِيْٓ اِسْرَآءِيْلَ اذْكُرُوْا نِعْمَتِيَ الَّتِيْٓ اَنْعَمْتُ عَلَيْكُمْ وَاَوْفُوْا بِعَهْدِيْٓ
اُوْفِ بِعَهْدِكُمْ ۚ وَاِيَّايَ فَارْهَبُوْنِ ۝٤٠ وَاٰمِنُوْا بِمَآ اَنْزَلْتُ مُصَدِّقًا لِّمَا مَعَكُمْ
وَلَا تَكُوْنُوْٓا اَوَّلَ كَافِرٍ بِهٖ ۖ وَلَا تَشْتَرُوْا بِاٰيٰتِيْ ثَمَنًا قَلِيْلًا ۖ وَّاِيَّايَ فَاتَّقُوْنِ ۝٤١
وَلَا تَلْبِسُوا الْحَقَّ بِالْبَاطِلِ وَتَكْتُمُوا الْحَقَّ وَاَنْتُمْ تَعْلَمُوْنَ ۝٤٢
وَاَقِيْمُوا الصَّلٰوةَ وَاٰتُوا الزَّكٰوةَ وَارْكَعُوْا مَعَ الرّٰكِعِيْنَ ۝٤٣
اَتَاْمُرُوْنَ النَّاسَ بِالْبِرِّ وَتَنْسَوْنَ اَنْفُسَكُمْ وَاَنْتُمْ تَتْلُوْنَ الْكِتٰبَ ۗ اَفَلَا تَعْقِلُوْنَ ۝٤٤
وَاسْتَعِيْنُوْا بِالصَّبْرِ وَالصَّلٰوةِ ۗ وَاِنَّهَا لَكَبِيْرَةٌ اِلَّا عَلَى الْخٰشِعِيْنَ ۝٤٥
الَّذِيْنَ يَظُنُّوْنَ اَنَّهُمْ مُّلٰقُوْا رَبِّهِمْ وَاَنَّهُمْ اِلَيْهِ رٰجِعُوْنَ ۝٤٦
يٰبَنِيْٓ اِسْرَآءِيْلَ اذْكُرُوْا نِعْمَتِيَ الَّتِيْٓ اَنْعَمْتُ عَلَيْكُمْ وَاَنِّيْ فَضَّلْتُكُمْ عَلَى الْعٰلَمِيْنَ ۝٤٧
وَاتَّقُوْا يَوْمًا لَّا تَجْزِيْ نَفْسٌ عَنْ نَّفْسٍ شَيْـًٔا وَّلَا يُقْبَلُ مِنْهَا شَفَاعَةٌ وَّلَا يُؤْخَذُ مِنْهَا عَدْلٌ وَّلَا هُمْ يُنْصَرُوْنَ ۝٤٨
وَاِذْ نَجَّيْنٰكُمْ مِّنْ اٰلِ فِرْعَوْنَ يَسُوْمُوْنَكُمْ سُوْٓءَ الْعَذَابِ يُذَبِّحُوْنَ اَبْنَآءَكُمْ وَيَسْتَحْيُوْنَ نِسَآءَكُمْ ۗ وَفِيْ ذٰلِكُمْ بَلَآءٌ مِّنْ رَّبِّكُمْ عَظِيْمٌ ۝٤٩
وَاِذْ فَرَقْنَا بِكُمُ الْبَحْرَ فَاَنْجَيْنٰكُمْ وَاَغْرَقْنَآ اٰلَ فِرْعَوْنَ وَاَنْتُمْ تَنْظُرُوْنَ ۝٥٠
وَاِذْ وٰعَدْنَا مُوْسٰٓى اَرْبَعِيْنَ لَيْلَةً ثُمَّ اتَّخَذْتُمُ الْعِجْلَ مِنْۢ بَعْدِهٖ وَاَنْتُمْ ظٰلِمُوْنَ ۝٥١
ثُمَّ عَفَوْنَا عَنْكُمْ مِّنْۢ بَعْدِ ذٰلِكَ لَعَلَّكُمْ تَشْكُرُوْنَ ۝٥٢
وَاِذْ اٰتَيْنَا مُوْسَى الْكِتٰبَ وَالْفُرْقَانَ لَعَلَّكُمْ تَهْتَدُوْنَ ۝٥٣
وَاِذْ قَالَ مُوْسٰى لِقَوْمِهٖ يٰقَوْمِ اِنَّكُمْ ظَلَمْتُمْ اَنْفُسَكُمْ بِاتِّخَاذِكُمُ الْعِجْلَ فَتُوْبُوْٓا اِلٰى بَارِئِكُمْ فَاقْتُلُوْٓا اَنْفُسَكُمْ ذٰلِكُمْ خَيْرٌ لَّكُمْ عِنْدَ بَارِئِكُمْ ۗ فَتَابَ عَلَيْكُمْ ۗ اِنَّهٗ هُوَ التَّوَّابُ الرَّحِيْمُ ۝٥٤
وَاِذْ قُلْتُمْ يٰمُوْسٰى لَنْ نُّؤْمِنَ لَكَ حَتّٰى نَرَى اللّٰهَ جَهْرَةً فَاَخَذَتْكُمُ الصّٰعِقَةُ وَاَنْتُمْ تَنْظُرُوْنَ ۝٥٥
ثُمَّ بَعَثْنٰكُمْ مِّنْۢ بَعْدِ مَوْتِكُمْ لَعَلَّكُمْ تَشْكُرُوْنَ ۝٥٦
وَظَلَّلْنَا عَلَيْكُمُ الْغَمَامَ وَاَنْزَلْنَا عَلَيْكُمُ الْمَنَّ وَالسَّلْوٰى ۗ كُلُوْا مِنْ طَيِّبٰتِ مَا رَزَقْنٰكُمْ ۗ وَمَا ظَلَمُوْنَا وَلٰكِنْ كَانُوْٓا اَنْفُسَهُمْ يَظْلِمُوْنَ ۝٥٧
وَاِذْ قُلْنَا ادْخُلُوْا هٰذِهِ الْقَرْيَةَ فَكُلُوْا مِنْهَا حَيْثُ شِئْتُمْ رَغَدًا وَّادْخُلُوا الْبَابَ سُجَّدًا وَّقُوْلُوْا حِطَّةٌ نَّغْفِرْ لَكُمْ خَطٰيٰكُمْ ۗ وَسَنَزِيْدُ الْمُحْسِنِيْنَ ۝٥٨
فَبَدَّلَ الَّذِيْنَ ظَلَمُوْا قَوْلًا غَيْرَ الَّذِيْ قِيْلَ لَهُمْ فَاَنْزَلْنَا عَلَى الَّذِيْنَ ظَلَمُوْا رِجْزًا مِّنَ السَّمَآءِ بِمَا كَانُوْا يَفْسُقُوْنَ ۝٥٩
وَاِذِ اسْتَسْقٰى مُوْسٰى لِقَوْمِهٖ فَقُلْنَا اضْرِبْ بِّعَصَاكَ الْحَجَرَ ۗ فَانْفَجَرَتْ مِنْهُ اثْنَتَا عَشْرَةَ عَيْنًا ۗ قَدْ عَلِمَ كُلُّ اُنَاسٍ مَّشْرَبَهُمْ ۗ كُلُوْا وَاشْرَبُوْا مِنْ رِّزْقِ اللّٰهِ وَلَا تَعْثَوْا فِي الْاَرْضِ مُفْسِدِيْنَ ۝٦٠
وَاِذْ قُلْتُمْ يٰمُوْسٰى لَنْ نَّصْبِرَ عَلٰى طَعَامٍ وَّاحِدٍ فَادْعُ لَنَا رَبَّكَ يُخْرِجْ لَنَا مِمَّا تُنْۢبِتُ الْاَرْضُ مِنْۢ بَقْلِهَا وَقِثَّآئِهَا وَفُوْمِهَا وَعَدَسِهَا وَبَصَلِهَا ۗ قَالَ اَتَسْتَبْدِلُوْنَ الَّذِيْ هُوَ اَدْنٰى بِالَّذِيْ هُوَ خَيْرٌ ۗ اِهْبِطُوْا مِصْرًا فَاِنَّ لَكُمْ مَّا سَاَلْتُمْ ۗ وَضُرِبَتْ عَلَيْهِمُ الذِّلَّةُ وَالْمَسْكَنَةُ وَبَآءُوْ بِغَضَبٍ مِّنَ اللّٰهِ ۗ ذٰلِكَ بِاَنَّهُمْ كَانُوْا يَكْفُرُوْنَ بِاٰيٰتِ اللّٰهِ وَيَقْتُلُوْنَ النَّبِيّٖنَ بِغَيْرِ الْحَقِّ ۗ ذٰلِكَ بِمَا عَصَوْا وَّكَانُوْا يَعْتَدُوْنَ ۝٦١
اِنَّ الَّذِيْنَ اٰمَنُوْا وَالَّذِيْنَ هَادُوْا وَالنَّصٰرٰى وَالصّٰبِـِٕيْنَ مَنْ اٰمَنَ بِاللّٰهِ وَالْيَوْمِ الْاٰخِرِ وَعَمِلَ صَالِحًا فَلَهُمْ اَجْرُهُمْ عِنْدَ رَبِّهِمْ ۚ وَلَا خَوْفٌ عَلَيْهِمْ وَلَا هُمْ يَحْزَنُوْنَ ۝٦٢
وَاِذْ اَخَذْنَا مِيْثَاقَكُمْ وَرَفَعْنَا فَوْقَكُمُ الطُّوْرَ ۗ خُذُوْا مَآ اٰتَيْنٰكُمْ بِقُوَّةٍ وَّاذْكُرُوْا مَا فِيْهِ لَعَلَّكُمْ تَتَّقُوْنَ ۝٦٣
ثُمَّ تَوَلَّيْتُمْ مِّنْۢ بَعْدِ ذٰلِكَ ۚ فَلَوْلَا فَضْلُ اللّٰهِ عَلَيْكُمْ وَرَحْمَتُهٗ لَكُنْتُمْ مِّنَ الْخٰسِرِيْنَ ۝٦٤
وَلَقَدْ عَلِمْتُمُ الَّذِيْنَ اعْتَدَوْا مِنْكُمْ فِي السَّبْتِ فَقُلْنَا لَهُمْ كُوْنُوْا قِرَدَةً خٰسِـِٕيْنَ ۝٦٥
فَجَعَلْنٰهَا نَكَالًا لِّمَا بَيْنَ يَدَيْهَا وَمَا خَلْفَهَا وَمَوْعِظَةً لِّلْمُتَّقِيْنَ ۝٦٦
وَاِذْ قَالَ مُوْسٰى لِقَوْمِهٖٓ اِنَّ اللّٰهَ يَاْمُرُكُمْ اَنْ تَذْبَحُوْا بَقَرَةً ۗ قَالُوْٓا اَتَتَّخِذُنَا هُزُوًا ۗ قَالَ اَعُوْذُ بِاللّٰهِ اَنْ اَكُوْنَ مِنَ الْجٰهِلِيْنَ ۝٦٧
قَالُوا ادْعُ لَنَا رَبَّكَ يُبَيِّنْ لَّنَا مَا هِيَ ۗ قَالَ اِنَّهٗ يَقُوْلُ اِنَّهَا بَقَرَةٌ لَّا فَارِضٌ وَّلَا بِكْرٌ ۗ عَوَانٌۢ بَيْنَ ذٰلِكَ ۗ فَافْعَلُوْا مَا تُؤْمَرُوْنَ ۝٦٨
قَالُوا ادْعُ لَنَا رَبَّكَ يُبَيِّنْ لَّنَا مَا لَوْنُهَا ۗ قَالَ اِنَّهٗ يَقُوْلُ اِنَّهَا بَقَرَةٌ صَفْرَآءُ فَاقِعٌ لَّوْنُهَا تَسُرُّ النّٰظِرِيْنَ ۝٦٩
قَالُوا ادْعُ لَنَا رَبَّكَ يُبَيِّنْ لَّنَا مَا هِيَ اِنَّ الْبَقَرَ تَشٰبَهَ عَلَيْنَا ۗ وَاِنَّآ اِنْ شَآءَ اللّٰهُ لَمُهْتَدُوْنَ ۝٧٠
قَالَ اِنَّهٗ يَقُوْلُ اِنَّهَا بَقَرَةٌ لَّا ذَلُوْلٌ تُثِيْرُ الْاَرْضَ وَلَا تَسْقِي الْحَرْثَ ۗ مُسَلَّمَةٌ لَّا شِيَةَ فِيْهَا ۗ قَالُوا الْـٰٔنَ جِئْتَ بِالْحَقِّ ۗ فَذَبَحُوْهَا وَمَا كَادُوْا يَفْعَلُوْنَ ۝٧١
وَاِذْ قَتَلْتُمْ نَفْسًا فَادّٰرَءْتُمْ فِيْهَا ۗ وَاللّٰهُ مُخْرِجٌ مَّا كُنْتُمْ تَكْتُمُوْنَ ۝٧٢
فَقُلْنَا اضْرِبُوْهُ بِبَعْضِهَا ۗ كَذٰلِكَ يُحْيِ اللّٰهُ الْمَوْتٰى وَيُرِيْكُمْ اٰيٰتِهٖ لَعَلَّكُمْ تَعْقِلُوْنَ ۝٧٣
ثُمَّ قَسَتْ قُلُوْبُكُمْ مِّنْۢ بَعْدِ ذٰلِكَ فَهِيَ كَالْحِجَارَةِ اَوْ اَشَدُّ قَسْوَةً ۗ وَاِنَّ مِنَ الْحِجَارَةِ لَمَا يَتَفَجَّرُ مِنْهُ الْاَنْهٰرُ ۗ وَاِنَّ مِنْهَا لَمَا يَشَّقَّقُ فَيَخْرُجُ مِنْهُ الْمَآءُ ۗ وَاِنَّ مِنْهَا لَمَا يَهْبِطُ مِنْ خَشْيَةِ اللّٰهِ ۗ وَمَا اللّٰهُ بِغَافِلٍ عَمَّا تَعْمَلُوْنَ ۝٧٤
اَفَتَطْمَعُوْنَ اَنْ يُّؤْمِنُوْا لَكُمْ وَقَدْ كَانَ فَرِيْقٌ مِّنْهُمْ يَسْمَعُوْنَ كَلٰمَ اللّٰهِ ثُمَّ يُحَرِّفُوْنَهٗ مِنْۢ بَعْدِ مَا عَقَلُوْهُ وَهُمْ يَعْلَمُوْنَ ۝٧٥
وَاِذَا لَقُوا الَّذِيْنَ اٰمَنُوْا قَالُوْٓا اٰمَنَّا ۚ وَاِذَا خَلَا بَعْضُهُمْ اِلٰى بَعْضٍ قَالُوْٓا اَتُحَدِّثُوْنَهُمْ بِمَا فَتَحَ اللّٰهُ عَلَيْكُمْ لِيُحَآجُّوْكُمْ بِهٖ عِنْدَ رَبِّكُمْ ۗ اَفَلَا تَعْقِلُوْنَ ۝٧٦
اَوَلَا يَعْلَمُوْنَ اَنَّ اللّٰهَ يَعْلَمُ مَا يُسِرُّوْنَ وَمَا يُعْلِنُوْنَ ۝٧٧
وَمِنْهُمْ اُمِّيُّوْنَ لَا يَعْلَمُوْنَ الْكِتٰبَ اِلَّآ اَمَانِيَّ وَاِنْ هُمْ اِلَّا يَظُنُّوْنَ ۝٧٨
فَوَيْلٌ لِّلَّذِيْنَ يَكْتُبُوْنَ الْكِتٰبَ بِاَيْدِيْهِمْ ثُمَّ يَقُوْلُوْنَ هٰذَا مِنْ عِنْدِ اللّٰهِ لِيَشْتَرُوْا بِهٖ ثَمَنًا قَلِيْلًا ۗ فَوَيْلٌ لَّهُمْ مِّمَّا كَتَبَتْ اَيْدِيْهِمْ وَوَيْلٌ لَّهُمْ مِّمَّا يَكْسِبُوْنَ ۝٧٩
وَقَالُوْا لَنْ تَمَسَّنَا النَّارُ اِلَّآ اَيَّامًا مَّعْدُوْدَةً ۗ قُلْ اَتَّخَذْتُمْ عِنْدَ اللّٰهِ عَهْدًا فَلَنْ يُّخْلِفَ اللّٰهُ عَهْدَهٗٓ ۖ اَمْ تَقُوْلُوْنَ عَلَى اللّٰهِ مَا لَا تَعْلَمُوْنَ ۝٨٠
بَلٰى مَنْ كَسَبَ سَيِّئَةً وَّاَحَاطَتْ بِهٖ خَطِيْٓـَٔتُهٗ فَاُولٰٓئِكَ اَصْحٰبُ النَّارِ ۚ هُمْ فِيْهَا خٰلِدُوْنَ ۝٨١
وَالَّذِيْنَ اٰمَنُوْا وَعَمِلُوا الصّٰلِحٰتِ اُولٰٓئِكَ اَصْحٰبُ الْجَنَّةِ ۚ هُمْ فِيْهَا خٰلِدُوْنَ ۝٨٢
وَاِذْ اَخَذْنَا مِيْثَاقَ بَنِيْٓ اِسْرَآءِيْلَ لَا تَعْبُدُوْنَ اِلَّا اللّٰهَ وَبِالْوَالِدَيْنِ اِحْسَانًا وَّذِي الْقُرْبٰى وَالْيَتٰمٰى وَالْمَسٰكِيْنِ وَقُوْلُوْا لِلنَّاسِ حُسْنًا وَّاَقِيْمُوا الصَّلٰوةَ وَاٰتُوا الزَّكٰوةَ ۗ ثُمَّ تَوَلَّيْتُمْ اِلَّا قَلِيْلًا مِّنْكُمْ وَاَنْتُمْ مُّعْرِضُوْنَ ۝٨٣
وَاِذْ اَخَذْنَا مِيْثَاقَكُمْ لَا تَسْفِكُوْنَ دِمَآءَكُمْ وَلَا تُخْرِجُوْنَ اَنْفُسَكُمْ مِّنْ دِيَارِكُمْ ثُمَّ اَقْرَرْتُمْ وَاَنْتُمْ تَشْهَدُوْنَ ۝٨٤
ثُمَّ اَنْتُمْ هٰٓؤُلَآءِ تَقْتُلُوْنَ اَنْفُسَكُمْ وَتُخْرِجُوْنَ فَرِيْقًا مِّنْكُمْ مِّنْ دِيَارِهِمْ تَظٰهَرُوْنَ عَلَيْهِمْ بِالْاِثْمِ وَالْعُدْوَانِ وَاِنْ يَّاْتُوْكُمْ اُسٰرٰى تُفٰدُوْهُمْ وَهُوَ مُحَرَّمٌ عَلَيْكُمْ اِخْرَاجُهُمْ ۗ اَفَتُؤْمِنُوْنَ بِبَعْضِ الْكِتٰبِ وَتَكْفُرُوْنَ بِبَعْضٍ ۚ فَمَا جَزَآءُ مَنْ يَّفْعَلُ ذٰلِكَ مِنْكُمْ اِلَّا خِزْيٌ فِي الْحَيٰوةِ الدُّنْيَا ۚ وَيَوْمَ الْقِيٰمَةِ يُرَدُّوْنَ اِلٰٓى اَشَدِّ الْعَذَابِ ۗ وَمَا اللّٰهُ بِغَافِلٍ عَمَّا تَعْمَلُوْنَ ۝٨٥
اُولٰٓئِكَ الَّذِيْنَ اشْتَرَوُا الْحَيٰوةَ الدُّنْيَا بِالْاٰخِرَةِ ۖ فَلَا يُخَفَّفُ عَنْهُمُ الْعَذَابُ وَلَا هُمْ يُنْصَرُوْنَ ۝٨٦
وَلَقَدْ اٰتَيْنَا مُوْسَى الْكِتٰبَ وَقَفَّيْنَا مِنْۢ بَعْدِهٖ بِالرُّسُلِ ۗ وَاٰتَيْنَا عِيْسَى ابْنَ مَرْيَمَ الْبَيِّنٰتِ وَاَيَّدْنٰهُ بِرُوْحِ الْقُدُسِ ۗ اَفَكُلَّمَا جَآءَكُمْ رَسُوْلٌۢ بِمَا لَا تَهْوٰٓى اَنْفُسُكُمُ اسْتَكْبَرْتُمْ ۚ فَفَرِيْقًا كَذَّبْتُمْ وَفَرِيْقًا تَقْتُلُوْنَ ۝٨٧
وَقَالُوْا قُلُوْبُنَا غُلْفٌ ۗ بَلْ لَّعَنَهُمُ اللّٰهُ بِكُفْرِهِمْ فَقَلِيْلًا مَّا يُؤْمِنُوْنَ ۝٨٨
وَلَمَّا جَآءَهُمْ كِتٰبٌ مِّنْ عِنْدِ اللّٰهِ مُصَدِّقٌ لِّمَا مَعَهُمْ وَكَانُوْا مِنْ قَبْلُ يَسْتَفْتِحُوْنَ عَلَى الَّذِيْنَ كَفَرُوْا ۚ فَلَمَّا جَآءَهُمْ مَّا عَرَفُوْا كَفَرُوْا بِهٖ ۚ فَلَعْنَةُ اللّٰهِ عَلَى الْكٰفِرِيْنَ ۝٨٩
بِئْسَمَا اشْتَرَوْا بِهٖٓ اَنْفُسَهُمْ ۗ اَنْ يَّكْفُرُوْا بِمَآ اَنْزَلَ اللّٰهُ بَغْيًا اَنْ يُّنَزِّلَ اللّٰهُ مِنْ فَضْلِهٖ عَلٰى مَنْ يَّشَآءُ مِنْ عِبَادِهٖ ۚ فَبَآءُوْ بِغَضَبٍ عَلٰى غَضَبٍ ۗ وَلِلْكٰفِرِيْنَ عَذَابٌ مُّهِيْنٌ ۝٩٠
وَاِذَا قِيْلَ لَهُمْ اٰمِنُوْا بِمَآ اَنْزَلَ اللّٰهُ قَالُوْا نُؤْمِنُ بِمَآ اُنْزِلَ عَلَيْنَا وَيَكْفُرُوْنَ بِمَا وَرَآءَهٗ وَهُوَ الْحَقُّ مُصَدِّقًا لِّمَا مَعَهُمْ ۗ قُلْ فَلِمَ تَقْتُلُوْنَ اَنْۢبِيَآءَ اللّٰهِ مِنْ قَبْلُ اِنْ كُنْتُمْ مُّؤْمِنِيْنَ ۝٩١
وَلَقَدْ جَآءَكُمْ مُّوْسٰى بِالْبَيِّنٰتِ ثُمَّ اتَّخَذْتُمُ الْعِجْلَ مِنْۢ بَعْدِهٖ وَاَنْتُمْ ظٰلِمُوْنَ ۝٩٢
وَاِذْ اَخَذْنَا مِيْثَاقَكُمْ وَرَفَعْنَا فَوْقَكُمُ الطُّوْرَ ۗ خُذُوْا مَآ اٰتَيْنٰكُمْ بِقُوَّةٍ وَّاسْمَعُوْا ۗ قَالُوْا سَمِعْنَا وَعَصَيْنَا ۗ وَاُشْرِبُوْا فِيْ قُلُوْبِهِمُ الْعِجْلَ بِكُفْرِهِمْ ۗ قُلْ بِئْسَمَا يَاْمُرُكُمْ بِهٖٓ اِيْمَانُكُمْ اِنْ كُنْتُمْ مُّؤْمِنِيْنَ ۝٩٣
قُلْ اِنْ كَانَتْ لَكُمُ الدَّارُ الْاٰخِرَةُ عِنْدَ اللّٰهِ خَالِصَةً مِّنْ دُوْنِ النَّاسِ فَتَمَنَّوُا الْمَوْتَ اِنْ كُنْتُمْ صٰدِقِيْنَ ۝٩٤
وَلَنْ يَّتَمَنَّوْهُ اَبَدًا ۢ بِمَا قَدَّمَتْ اَيْدِيْهِمْ ۗ وَاللّٰهُ عَلِيْمٌۢ بِالظّٰلِمِيْنَ ۝٩٥
وَلَتَجِدَنَّهُمْ اَحْرَصَ النَّاسِ عَلٰى حَيٰوةٍ ۚ وَمِنَ الَّذِيْنَ اَشْرَكُوْا ۚ يَوَدُّ اَحَدُهُمْ لَوْ يُعَمَّرُ اَلْفَ سَنَةٍ ۚ وَمَا هُوَ بِمُزَحْزِحِهٖ مِنَ الْعَذ

[illegible]

[illegible]

[illegible]

[illegible]

[illegible]

[illegible]

[illegible]

[illegible]

[illegible]

[illegible]

[illegible]

[illegible]

[illegible]

[illegible]

[illegible]

[illegible]

[illegible]

[illegible]

[illegible]

[illegible]

[illegible]

[illegible]

[illegible]

[illegible]

[illegible]

[illegible]

[illegible]

[illegible]

Illustration

[illegible]

[illegible]

[illegible]

[illegible]

[illegible]

[illegible]

[illegible]

[illegible]

[illegible]

[illegible]

[illegible]

[illegible]

[illegible]

[illegible]

[illegible]

[illegible]

[illegible]

[illegible]

[illegible]

[illegible]

[illegible]

١ بِسْمِ اللَّهِ الرَّحْمَٰنِ الرَّحِيمِ

١ In the name of Allah, the Most Gracious, the Most Merciful.

٢ الْحَمْدُ لِلَّهِ رَبِّ الْعَالَمِينَ

٢ All praise belongs to Allah, the Lord of the worlds,

٣ الرَّحْمَٰنِ الرَّحِيمِ

٣ the Most Gracious, the Most Merciful,

٤ مَالِكِ يَوْمِ الدِّينِ

٤ the Master of the Day of Judgment.

٥ إِيَّاكَ نَعْبُدُ وَإِيَّاكَ نَسْتَعِينُ

٥ It is Thee we worship and Thee we seek for help.

٦ اهْدِنَا الصِّرَاطَ الْمُسْتَقِيمَ

٦ Guide us to the straight path,

٧ صِرَاطَ الَّذِينَ أَنْعَمْتَ عَلَيْهِمْ غَيْرِ الْمَغْضُوبِ عَلَيْهِمْ وَلَا الضَّالِّينَ

٧ the path of those upon whom Thou hast bestowed favours, not of those upon whom is wrath, nor of those who go astray.

[illegible]

[illegible]

[illegible]

[illegible]

[illegible]

[illegible]

[illegible]

[illegible]

[illegible]

[illegible]

[illegible]

[illegible]

[illegible]

[illegible]

[illegible]

[illegible]

[illegible]

[illegible]

Journal of Ecology 2 (1) 1 (1) 1 (1) 1

Marble arch

[illegible]

[illegible]

[illegible]

Wheatley sculpt.

Illustration

Marble vase

[illegible]

[illegible]

[illegible]

[illegible]

[illegible]

[illegible]

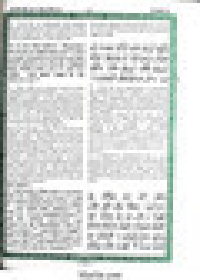

[illegible]

[illegible]

[illegible]

[illegible]

[illegible]

[illegible]

[illegible]

[illegible]

[illegible]

Illustration

[illegible]

[illegible]

[illegible]

[illegible]

[illegible]

[illegible]

[illegible]

[illegible]

[illegible]

[illegible]

[illegible]

[illegible]

[illegible]

[illegible]

[illegible]

[illegible]

[illegible]

[illegible]

[illegible]

[illegible]

[illegible]

[illegible]

[illegible]

[illegible]

[illegible]

[illegible]

[illegible]

[illegible]

[illegible]

[illegible]

[illegible]

[illegible]

[illegible]

[illegible]

[illegible]

[illegible]

[illegible]

[illegible]

[illegible]

[illegible]

[illegible]

[illegible]

[illegible]

[illegible]

[illegible]

[illegible]

[illegible]

[illegible]

Illustration

[illegible]

[illegible]

[illegible]

Illustration

[illegible]

[illegible]

[illegible]

وَالَّذِينَ هُمْ لِفُرُوجِهِمْ حَافِظُونَ ﴿٥﴾ إِلَّا عَلَىٰ أَزْوَاجِهِمْ أَوْ مَا مَلَكَتْ أَيْمَانُهُمْ فَإِنَّهُمْ غَيْرُ مَلُومِينَ ﴿٦﴾ فَمَنِ ابْتَغَىٰ وَرَاءَ ذَٰلِكَ فَأُولَٰئِكَ هُمُ الْعَادُونَ ﴿٧﴾ وَالَّذِينَ هُمْ لِأَمَانَاتِهِمْ وَعَهْدِهِمْ رَاعُونَ ﴿٨﴾ وَالَّذِينَ هُمْ عَلَىٰ صَلَاتِهِمْ يُحَافِظُونَ ﴿٩﴾ أُولَٰئِكَ فِي جَنَّاتٍ مُكْرَمُونَ ﴿١٠﴾ فَمَالِ الَّذِينَ كَفَرُوا قِبَلَكَ مُهْطِعِينَ ﴿١١﴾ عَنِ الْيَمِينِ وَعِزِينَ ﴿١٢﴾ أَيَطْمَعُ كُلُّ امْرِئٍ مِنْهُمْ أَنْ يُدْخَلَ جَنَّةَ نَعِيمٍ ﴿١٣﴾ كَلَّا إِنَّا خَلَقْنَاهُمْ مِمَّا يَعْلَمُونَ ﴿١٤﴾ فَلَا أُقْسِمُ بِرَبِّ الْمَشَارِقِ وَالْمَغَارِبِ إِنَّا لَقَادِرُونَ ﴿١٥﴾ عَلَىٰ أَنْ نُبَدِّلَ خَيْرًا مِنْهُمْ وَمَا نَحْنُ بِمَسْبُوقِينَ ﴿١٦﴾ فَذَرْهُمْ يَخُوضُوا وَيَلْعَبُوا حَتَّىٰ يُلَاقُوا يَوْمَهُمُ الَّذِي يُوعَدُونَ ﴿١٧﴾ يَوْمَ يَخْرُجُونَ مِنَ الْأَجْدَاثِ سِرَاعًا كَأَنَّهُمْ إِلَىٰ نُصُبٍ يُوفِضُونَ ﴿١٨﴾ خَاشِعَةً أَبْصَارُهُمْ تَرْهَقُهُمْ ذِلَّةٌ ذَٰلِكَ الْيَوْمُ الَّذِي كَانُوا يُوعَدُونَ ﴿١٩﴾

إِنَّا أَرْسَلْنَا نُوحًا إِلَىٰ قَوْمِهِ أَنْ أَنْذِرْ قَوْمَكَ مِنْ قَبْلِ أَنْ يَأْتِيَهُمْ عَذَابٌ أَلِيمٌ ﴿١﴾ قَالَ يَا قَوْمِ إِنِّي لَكُمْ نَذِيرٌ مُبِينٌ ﴿٢﴾ أَنِ اعْبُدُوا اللَّهَ وَاتَّقُوهُ وَأَطِيعُونِ ﴿٣﴾ يَغْفِرْ لَكُمْ مِنْ ذُنُوبِكُمْ وَيُؤَخِّرْكُمْ إِلَىٰ أَجَلٍ مُسَمًّى إِنَّ أَجَلَ اللَّهِ إِذَا جَاءَ لَا يُؤَخَّرُ لَوْ كُنْتُمْ تَعْلَمُونَ ﴿٤﴾ قَالَ رَبِّ إِنِّي دَعَوْتُ قَوْمِي لَيْلًا وَنَهَارًا ﴿٥﴾ فَلَمْ يَزِدْهُمْ دُعَائِي إِلَّا فِرَارًا ﴿٦﴾ وَإِنِّي كُلَّمَا دَعَوْتُهُمْ لِتَغْفِرَ لَهُمْ جَعَلُوا أَصَابِعَهُمْ فِي آذَانِهِمْ وَاسْتَغْشَوْا ثِيَابَهُمْ وَأَصَرُّوا وَاسْتَكْبَرُوا اسْتِكْبَارًا ﴿٧﴾ ثُمَّ إِنِّي دَعَوْتُهُمْ جِهَارًا ﴿٨﴾ ثُمَّ إِنِّي أَعْلَنْتُ لَهُمْ وَأَسْرَرْتُ لَهُمْ إِسْرَارًا ﴿٩﴾ فَقُلْتُ اسْتَغْفِرُوا رَبَّكُمْ إِنَّهُ كَانَ غَفَّارًا ﴿١٠﴾ يُرْسِلِ السَّمَاءَ عَلَيْكُمْ مِدْرَارًا ﴿١١﴾ وَيُمْدِدْكُمْ بِأَمْوَالٍ وَبَنِينَ وَيَجْعَلْ لَكُمْ جَنَّاتٍ وَيَجْعَلْ لَكُمْ أَنْهَارًا ﴿١٢﴾ مَا لَكُمْ لَا تَرْجُونَ لِلَّهِ وَقَارًا ﴿١٣﴾ وَقَدْ خَلَقَكُمْ أَطْوَارًا ﴿١٤﴾ أَلَمْ تَرَوْا كَيْفَ خَلَقَ اللَّهُ سَبْعَ سَمَاوَاتٍ طِبَاقًا ﴿١٥﴾ وَجَعَلَ الْقَمَرَ فِيهِنَّ نُورًا وَجَعَلَ الشَّمْسَ سِرَاجًا ﴿١٦﴾ وَاللَّهُ أَنْبَتَكُمْ مِنَ الْأَرْضِ نَبَاتًا ﴿١٧﴾ ثُمَّ يُعِيدُكُمْ فِيهَا وَيُخْرِجُكُمْ إِخْرَاجًا ﴿١٨﴾ وَاللَّهُ جَعَلَ لَكُمُ الْأَرْضَ بِسَاطًا ﴿١٩﴾ لِتَسْلُكُوا مِنْهَا سُبُلًا فِجَاجًا ﴿٢٠﴾

قَالَ نُوحٌ رَبِّ إِنَّهُمْ عَصَوْنِي وَاتَّبَعُوا مَنْ لَمْ يَزِدْهُ مَالُهُ وَوَلَدُهُ إِلَّا خَسَارًا ﴿٢١﴾ وَمَكَرُوا مَكْرًا كُبَّارًا ﴿٢٢﴾ وَقَالُوا لَا تَذَرُنَّ آلِهَتَكُمْ وَلَا تَذَرُنَّ وَدًّا وَلَا سُوَاعًا وَلَا يَغُوثَ وَيَعُوقَ وَنَسْرًا ﴿٢٣﴾ وَقَدْ أَضَلُّوا كَثِيرًا وَلَا تَزِدِ الظَّالِمِينَ إِلَّا ضَلَالًا ﴿٢٤﴾ مِمَّا خَطِيئَاتِهِمْ أُغْرِقُوا فَأُدْخِلُوا نَارًا فَلَمْ يَجِدُوا لَهُمْ مِنْ دُونِ اللَّهِ أَنْصَارًا ﴿٢٥﴾ وَقَالَ نُوحٌ رَبِّ لَا تَذَرْ عَلَى الْأَرْضِ مِنَ الْكَافِرِينَ دَيَّارًا ﴿٢٦﴾ إِنَّكَ إِنْ تَذَرْهُمْ يُضِلُّوا عِبَادَكَ وَلَا يَلِدُوا إِلَّا فَاجِرًا كَفَّارًا ﴿٢٧﴾ رَبِّ اغْفِرْ لِي وَلِوَالِدَيَّ وَلِمَنْ دَخَلَ بَيْتِيَ مُؤْمِنًا وَلِلْمُؤْمِنِينَ وَالْمُؤْمِنَاتِ وَلَا تَزِدِ الظَّالِمِينَ إِلَّا تَبَارًا ﴿٢٨﴾

قُلْ أُوحِيَ إِلَيَّ أَنَّهُ اسْتَمَعَ نَفَرٌ مِنَ الْجِنِّ فَقَالُوا إِنَّا سَمِعْنَا قُرْآنًا عَجَبًا ﴿١﴾ يَهْدِي إِلَى الرُّشْدِ فَآمَنَّا بِهِ وَلَنْ نُشْرِكَ بِرَبِّنَا أَحَدًا ﴿٢﴾ وَأَنَّهُ تَعَالَىٰ جَدُّ رَبِّنَا مَا اتَّخَذَ صَاحِبَةً وَلَا وَلَدًا ﴿٣﴾ وَأَنَّهُ كَانَ يَقُولُ سَفِيهُنَا عَلَى اللَّهِ شَطَطًا ﴿٤﴾ وَأَنَّا ظَنَنَّا أَنْ لَنْ تَقُولَ الْإِنْسُ وَالْجِنُّ عَلَى اللَّهِ كَذِبًا ﴿٥﴾ وَأَنَّهُ كَانَ رِجَالٌ مِنَ الْإِنْسِ يَعُوذُونَ بِرِجَالٍ مِنَ الْجِنِّ فَزَادُوهُمْ رَهَقًا ﴿٦﴾ وَأَنَّهُمْ ظَنُّوا كَمَا ظَنَنْتُمْ أَنْ لَنْ يَبْعَثَ اللَّهُ أَحَدًا ﴿٧﴾ وَأَنَّا لَمَسْنَا السَّمَاءَ فَوَجَدْنَاهَا مُلِئَتْ حَرَسًا شَدِيدًا وَشُهُبًا ﴿٨﴾ وَأَنَّا كُنَّا نَقْعُدُ مِنْهَا مَقَاعِدَ لِلسَّمْعِ فَمَنْ يَسْتَمِعِ الْآنَ يَجِدْ لَهُ شِهَابًا رَصَدًا ﴿٩﴾ وَأَنَّا لَا نَدْرِي أَشَرٌّ أُرِيدَ بِمَنْ فِي الْأَرْضِ أَمْ أَرَادَ بِهِمْ رَبُّهُمْ رَشَدًا ﴿١٠﴾ وَأَنَّا مِنَّا الصَّالِحُونَ وَمِنَّا دُونَ ذَٰلِكَ كُنَّا طَرَائِقَ قِدَدًا ﴿١١﴾ وَأَنَّا ظَنَنَّا أَنْ لَنْ نُعْجِزَ اللَّهَ فِي الْأَرْضِ وَلَنْ نُعْجِزَهُ هَرَبًا ﴿١٢﴾ وَأَنَّا لَمَّا سَمِعْنَا الْهُدَىٰ آمَنَّا بِهِ فَمَنْ يُؤْمِنْ بِرَبِّهِ فَلَا يَخَافُ بَخْسًا وَلَا رَهَقًا ﴿١٣﴾ وَأَنَّا مِنَّا الْمُسْلِمُونَ وَمِنَّا الْقَاسِطُونَ فَمَنْ أَسْلَمَ فَأُولَٰئِكَ تَحَرَّوْا رَشَدًا ﴿١٤﴾ وَأَمَّا الْقَاسِطُونَ فَكَانُوا لِجَهَنَّمَ حَطَبًا ﴿١٥﴾ وَأَنْ لَوِ اسْتَقَامُوا عَلَى الطَّرِيقَةِ لَأَسْقَيْنَاهُمْ مَاءً غَدَقًا ﴿١٦﴾ لِنَفْتِنَهُمْ فِيهِ وَمَنْ يُعْرِضْ عَنْ ذِكْرِ رَبِّهِ يَسْلُكْهُ عَذَابًا صَعَدًا ﴿١٧﴾ وَأَنَّ الْمَسَاجِدَ لِلَّهِ فَلَا تَدْعُوا مَعَ اللَّهِ أَحَدًا ﴿١٨﴾ وَأَنَّهُ لَمَّا قَامَ عَبْدُ اللَّهِ يَدْعُوهُ كَادُوا يَكُونُونَ عَلَيْهِ لِبَدًا ﴿١٩﴾ قُلْ إِنَّمَا أَدْعُو رَبِّي وَلَا أُشْرِكُ بِهِ أَحَدًا ﴿٢٠﴾ قُلْ إِنِّي لَا أَمْلِكُ لَكُمْ ضَرًّا وَلَا رَشَدًا ﴿٢١﴾ قُلْ إِنِّي لَنْ يُجِيرَنِي مِنَ اللَّهِ أَحَدٌ وَلَنْ أَجِدَ مِنْ دُونِهِ مُلْتَحَدًا ﴿٢٢﴾ إِلَّا بَلَاغًا مِنَ اللَّهِ وَرِسَالَاتِهِ وَمَنْ يَعْصِ اللَّهَ وَرَسُولَهُ فَإِنَّ لَهُ نَارَ جَهَنَّمَ خَالِدِينَ فِيهَا أَبَدًا ﴿٢٣﴾ حَتَّىٰ إِذَا رَأَوْا مَا يُوعَدُونَ فَسَيَعْلَمُونَ مَنْ أَضْعَفُ نَاصِرًا وَأَقَلُّ عَدَدًا ﴿٢٤﴾ قُلْ إِنْ أَدْرِي أَقَرِيبٌ مَا تُوعَدُونَ أَمْ يَجْعَلُ لَهُ رَبِّي أَمَدًا ﴿٢٥﴾ عَالِمُ الْغَيْبِ فَلَا يُظْهِرُ عَلَىٰ غَيْبِهِ أَحَدًا ﴿٢٦﴾ إِلَّا مَنِ ارْتَضَىٰ مِنْ رَسُولٍ فَإِنَّهُ يَسْلُكُ مِنْ بَيْنِ يَدَيْهِ وَمِنْ خَلْفِهِ رَصَدًا ﴿٢٧﴾ لِيَعْلَمَ أَنْ قَدْ أَبْلَغُوا رِسَالَاتِ رَبِّهِمْ وَأَحَاطَ بِمَا لَدَيْهِمْ وَأَحْصَىٰ كُلَّ شَيْءٍ عَدَدًا ﴿٢٨﴾

يَا أَيُّهَا الْمُزَّمِّلُ ﴿١﴾ قُمِ اللَّيْلَ إِلَّا قَلِيلًا ﴿٢﴾ نِصْفَهُ أَوِ انْقُصْ مِنْهُ قَلِيلًا ﴿٣﴾ أَوْ زِدْ عَلَيْهِ وَرَتِّلِ الْقُرْآنَ تَرْتِيلًا ﴿٤﴾ إِنَّا سَنُلْقِي عَلَيْكَ قَوْلًا ثَقِيلًا ﴿٥﴾ إِنَّ نَاشِئَةَ اللَّيْلِ هِيَ أَشَدُّ وَطْئًا وَأَقْوَمُ قِيلًا ﴿٦﴾ إِنَّ لَكَ فِي النَّهَارِ سَبْحًا طَوِيلًا ﴿٧﴾ وَاذْكُرِ اسْمَ رَبِّكَ وَتَبَتَّلْ إِلَيْهِ تَبْتِيلًا ﴿٨﴾ رَبُّ الْمَشْرِقِ وَالْمَغْرِبِ لَا إِلَٰهَ إِلَّا هُوَ فَاتَّخِذْهُ وَكِيلًا ﴿٩﴾ وَاصْبِرْ عَلَىٰ مَا يَقُولُونَ وَاهْجُرْهُمْ هَجْرًا جَمِيلًا ﴿١٠﴾ وَذَرْنِي وَالْمُكَذِّبِينَ أُولِي النَّعْمَةِ وَمَهِّلْهُمْ قَلِيلًا ﴿١١﴾ إِنَّ لَدَيْنَا أَنْكَالًا وَجَحِيمًا ﴿١٢﴾ وَطَعَامًا ذَا غُصَّةٍ وَعَذَابًا أَلِيمًا ﴿١٣﴾ يَوْمَ تَرْجُفُ الْأَرْضُ وَالْجِبَالُ وَكَانَتِ الْجِبَالُ كَثِيبًا مَهِيلًا ﴿١٤﴾ إِنَّا أَرْسَلْنَا إِلَيْكُمْ رَسُولًا شَاهِدًا عَلَيْكُمْ كَمَا أَرْسَلْنَا إِلَىٰ فِرْعَوْنَ رَسُولًا ﴿١٥﴾ فَعَصَىٰ فِرْعَوْنُ الرَّسُولَ فَأَخَذْنَاهُ أَخْذًا وَبِيلًا ﴿١٦﴾ فَكَيْفَ تَتَّقُونَ إِنْ كَفَرْتُمْ يَوْمًا يَجْعَلُ الْوِلْدَانَ شِيبًا ﴿١٧﴾ السَّمَاءُ مُنْفَطِرٌ بِهِ كَانَ وَعْدُهُ مَفْعُولًا ﴿١٨﴾ إِنَّ هَٰذِهِ تَذْكِرَةٌ فَمَنْ شَاءَ اتَّخَذَ إِلَىٰ رَبِّهِ سَبِيلًا ﴿١٩﴾

إِنَّ رَبَّكَ يَعْلَمُ أَنَّكَ تَقُومُ أَدْنَىٰ مِنْ ثُلُثَيِ اللَّيْلِ وَنِصْفَهُ وَثُلُثَهُ وَطَائِفَةٌ مِنَ الَّذِينَ مَعَكَ وَاللَّهُ يُقَدِّرُ اللَّيْلَ وَالنَّهَارَ عَلِمَ أَنْ لَنْ تُحْصُوهُ فَتَابَ عَلَيْكُمْ فَاقْرَءُوا مَا تَيَسَّرَ مِنَ الْقُرْآنِ عَلِمَ أَنْ سَيَكُونُ مِنْكُمْ مَرْضَىٰ وَآخَرُونَ يَضْرِبُونَ فِي الْأَرْضِ يَبْتَغُونَ مِنْ فَضْلِ اللَّهِ وَآخَرُونَ يُقَاتِلُونَ فِي سَبِيلِ اللَّهِ فَاقْرَءُوا مَا تَيَسَّرَ مِنْهُ وَأَقِيمُوا الصَّلَاةَ وَآتُوا الزَّكَاةَ وَأَقْرِضُوا اللَّهَ قَرْضًا حَسَنًا وَمَا تُقَدِّمُوا لِأَنْفُسِكُمْ مِنْ خَيْرٍ تَجِدُوهُ عِنْدَ اللَّهِ هُوَ خَيْرًا وَأَعْظَمَ أَجْرًا وَاسْتَغْفِرُوا اللَّهَ إِنَّ اللَّهَ غَفُورٌ رَحِيمٌ ﴿٢٠﴾

يَا أَيُّهَا الْمُدَّثِّرُ ﴿١﴾ قُمْ فَأَنْذِرْ ﴿٢﴾ وَرَبَّكَ فَكَبِّرْ ﴿٣﴾ وَثِيَابَكَ فَطَهِّرْ ﴿٤﴾ وَالرُّجْزَ فَاهْجُرْ ﴿٥﴾ وَلَا تَمْنُنْ تَسْتَكْثِرُ ﴿٦﴾ وَلِرَبِّكَ فَاصْبِرْ ﴿٧﴾ فَإِذَا نُقِرَ فِي النَّاقُورِ ﴿٨﴾ فَذَٰلِكَ يَوْمَئِذٍ يَوْمٌ عَسِيرٌ ﴿٩﴾ عَلَى الْكَافِرِينَ غَيْرُ يَسِيرٍ ﴿١٠﴾ ذَرْنِي وَمَنْ خَلَقْتُ وَحِيدًا ﴿١١﴾ وَجَعَلْتُ لَهُ مَالًا مَمْدُودًا ﴿١٢﴾ وَبَنِينَ شُهُودًا ﴿١٣﴾ وَمَهَّدْتُ لَهُ تَمْهِيدًا ﴿١٤﴾ ثُمَّ يَطْمَعُ أَنْ أَزِيدَ ﴿١٥﴾ كَلَّا إِنَّهُ كَانَ لِآيَاتِنَا عَنِيدًا ﴿١٦﴾ سَأُرْهِقُهُ صَعُودًا ﴿١٧﴾ إِنَّهُ فَكَّرَ وَقَدَّرَ ﴿١٨﴾ فَقُتِلَ كَيْفَ قَدَّرَ ﴿١٩﴾ ثُمَّ قُتِلَ كَيْفَ قَدَّرَ ﴿٢٠﴾ ثُمَّ نَظَرَ ﴿٢١﴾ ثُمَّ عَبَسَ وَبَسَرَ ﴿٢٢﴾ ثُمَّ أَدْبَرَ وَاسْتَكْبَرَ ﴿٢٣﴾ فَقَالَ إِنْ هَٰذَا إِلَّا سِحْرٌ يُؤْثَرُ ﴿٢٤﴾ إِنْ هَٰذَا إِلَّا قَوْلُ الْبَشَرِ ﴿٢٥﴾ سَأُصْلِيهِ سَقَرَ ﴿٢٦﴾ وَمَا أَدْرَاكَ مَا سَقَرُ ﴿٢٧﴾ لَا تُبْقِي وَلَا تَذَرُ ﴿٢٨﴾ لَوَّاحَةٌ لِلْبَشَرِ ﴿٢٩﴾ عَلَيْهَا تِسْعَةَ عَشَرَ ﴿٣٠﴾ وَمَا جَعَلْنَا أَصْحَابَ النَّارِ إِلَّا مَلَائِكَةً وَمَا جَعَلْنَا عِدَّتَهُمْ إِلَّا فِتْنَةً لِلَّذِينَ كَفَرُوا لِيَسْتَيْقِنَ الَّذِينَ أُوتُوا الْكِتَابَ وَيَزْدَادَ الَّذِينَ آمَنُوا إِيمَانًا وَلَا يَرْتَابَ الَّذِينَ أُوتُوا الْكِتَابَ وَالْمُؤْمِنُونَ وَلِيَقُولَ الَّذِينَ فِي قُلُوبِهِمْ مَرَضٌ وَالْكَافِرُونَ مَاذَا أَرَادَ اللَّهُ بِهَٰذَا مَثَلًا كَذَٰلِكَ يُضِلُّ اللَّهُ مَنْ يَشَاءُ وَيَهْدِي مَنْ يَشَاءُ وَمَا يَعْلَمُ جُنُودَ رَبِّكَ إِلَّا هُوَ وَمَا هِيَ إِلَّا ذِكْرَىٰ لِلْبَشَرِ ﴿٣١﴾

كَلَّا وَالْقَمَرِ ﴿١﴾ وَاللَّيْلِ إِذْ أَدْبَرَ ﴿٢﴾ وَالصُّبْحِ إِذَا أَسْفَرَ ﴿٣﴾ إِنَّهَا لَإِحْدَى الْكُبَرِ ﴿٤﴾ نَذِيرًا لِلْبَشَرِ ﴿٥﴾ لِمَنْ شَاءَ مِنْكُمْ أَنْ يَتَقَدَّمَ أَوْ يَتَأَخَّرَ ﴿٦﴾ كُلُّ نَفْسٍ بِمَا كَسَبَتْ رَهِينَةٌ ﴿٧﴾ إِلَّا أَصْحَابَ الْيَمِينِ ﴿٨﴾ فِي جَنَّاتٍ يَتَسَاءَلُونَ ﴿٩﴾ عَنِ الْمُجْرِمِينَ ﴿١٠﴾ مَا سَلَكَكُمْ فِي سَقَرَ ﴿١١﴾ قَالُوا لَمْ نَكُ مِنَ الْمُصَلِّينَ ﴿١٢﴾ وَلَمْ نَكُ نُطْعِمُ الْمِسْكِينَ ﴿١٣﴾ وَكُنَّا نَخُوضُ مَعَ الْخَائِضِينَ ﴿١٤﴾ وَكُنَّا نُكَذِّبُ بِيَوْمِ الدِّينِ ﴿١٥﴾ حَتَّىٰ أَتَانَا الْيَقِينُ ﴿١٦﴾ فَمَا تَنْفَعُهُمْ شَفَاعَةُ الشَّافِعِينَ ﴿١٧﴾ فَمَا لَهُمْ عَنِ التَّذْكِرَةِ مُعْرِضِينَ ﴿١٨﴾ كَأَنَّهُمْ حُمُرٌ مُسْتَنْفِرَةٌ ﴿١٩﴾ فَرَّتْ مِنْ قَسْوَرَةٍ ﴿٢٠﴾ بَلْ يُرِيدُ كُلُّ امْرِئٍ مِنْهُمْ أَنْ يُؤْتَىٰ صُحُفًا مُنَشَّرَةً ﴿٢١﴾ كَلَّا بَلْ لَا يَخَافُونَ الْآخِرَةَ ﴿٢٢﴾ كَلَّا إِنَّهُ تَذْكِرَةٌ ﴿٢٣﴾ فَمَنْ شَاءَ ذَكَرَهُ ﴿٢٤﴾ وَمَا يَذْكُرُونَ إِلَّا أَنْ يَشَاءَ اللَّهُ هُوَ أَهْلُ التَّقْوَىٰ وَأَهْلُ الْمَغْفِرَةِ ﴿٢٥﴾

لَا أُقْسِمُ بِيَوْمِ الْقِيَامَةِ ﴿١﴾ وَلَا أُقْسِمُ بِالنَّفْسِ اللَّوَّامَةِ ﴿٢﴾ أَيَحْسَبُ الْإِنْسَانُ أَلَّنْ نَجْمَعَ عِظَامَهُ ﴿٣﴾ بَلَىٰ قَادِرِينَ عَلَىٰ أَنْ نُسَوِّيَ بَنَانَهُ ﴿٤﴾ بَلْ يُرِيدُ الْإِنْسَانُ لِيَفْجُرَ أَمَامَهُ ﴿٥﴾ يَسْأَلُ أَيَّانَ يَوْمُ الْقِيَامَةِ ﴿٦﴾ فَإِذَا بَرِقَ الْبَصَرُ ﴿٧﴾ وَخَسَفَ الْقَمَرُ ﴿٨﴾ وَجُمِعَ الشَّمْسُ وَالْقَمَرُ ﴿٩﴾ يَقُولُ الْإِنْسَانُ يَوْمَئِذٍ أَيْنَ الْمَفَرُّ ﴿١٠﴾ كَلَّا لَا وَزَرَ ﴿١١﴾ إِلَىٰ رَبِّكَ يَوْمَئِذٍ الْمُسْتَقَرُّ ﴿١٢﴾ يُنَبَّأُ الْإِنْسَانُ يَوْمَئِذٍ بِمَا قَدَّمَ وَأَخَّرَ ﴿١٣﴾ بَلِ الْإِنْسَانُ عَلَىٰ نَفْسِهِ بَصِيرَةٌ ﴿١٤﴾ وَلَوْ أَلْقَىٰ مَعَاذِيرَهُ ﴿١٥﴾ لَا تُحَرِّكْ بِهِ لِسَانَكَ لِتَعْجَلَ بِهِ ﴿١٦﴾ إِنَّ عَلَيْنَا جَمْعَهُ وَقُرْآنَهُ ﴿١٧﴾ فَإِذَا قَرَأْنَاهُ فَاتَّبِعْ قُرْآنَهُ ﴿١٨﴾ ثُمَّ إِنَّ عَلَيْنَا بَيَانَهُ ﴿١٩﴾ كَلَّا بَلْ تُحِبُّونَ الْعَاجِلَةَ ﴿٢٠﴾ وَتَذَرُونَ الْآخِرَةَ ﴿٢١﴾ وُجُوهٌ يَوْمَئِذٍ نَاضِرَةٌ ﴿٢٢﴾ إِلَىٰ رَبِّهَا نَاظِرَةٌ ﴿٢٣﴾ وَوُجُوهٌ يَوْمَئِذٍ بَاسِرَةٌ ﴿٢٤﴾ تَظُنُّ أَنْ يُفْعَلَ بِهَا فَاقِرَةٌ ﴿٢٥﴾ كَلَّا إِذَا بَلَغَتِ التَّرَاقِيَ ﴿٢٦﴾ وَقِيلَ مَنْ رَاقٍ ﴿٢٧﴾ وَظَنَّ أَنَّهُ الْفِرَاقُ ﴿٢٨﴾ وَالْتَفَّتِ السَّاقُ بِالسَّاقِ ﴿٢٩﴾ إِلَىٰ رَبِّكَ يَوْمَئِذٍ الْمَسَاقُ ﴿٣٠﴾ فَلَا صَدَّقَ وَلَا صَلَّىٰ ﴿٣١﴾ وَلَٰكِنْ كَذَّبَ وَتَوَلَّىٰ ﴿٣٢﴾ ثُمَّ ذَهَبَ إِلَىٰ أَهْلِهِ يَتَمَطَّىٰ ﴿٣٣﴾ أَوْلَىٰ لَكَ فَأَوْلَىٰ ﴿٣٤﴾ ثُمَّ أَوْلَىٰ لَكَ فَأَوْلَىٰ ﴿٣٥﴾ أَيَحْسَبُ الْإِنْسَانُ أَنْ يُتْرَكَ سُدًى ﴿٣٦﴾ أَلَمْ يَكُ نُطْفَةً مِنْ مَنِيٍّ يُمْنَىٰ ﴿٣٧﴾ ثُمَّ كَانَ عَلَقَةً فَخَلَقَ فَسَوَّىٰ ﴿٣٨﴾ فَجَعَلَ مِنْهُ الزَّوْجَيْنِ الذَّكَرَ وَالْأُنْثَىٰ ﴿٣٩﴾ أَلَيْسَ ذَٰلِكَ بِقَادِرٍ عَلَىٰ أَنْ يُحْيِيَ الْمَوْتَىٰ ﴿٤٠﴾

هَلْ أَتَىٰ عَلَى الْإِنْسَانِ حِينٌ مِنَ الدَّهْرِ لَمْ يَكُنْ شَيْئًا مَذْكُورًا ﴿١﴾ إِنَّا خَلَقْنَا الْإِنْسَانَ مِنْ نُطْفَةٍ أَمْشَاجٍ نَبْتَلِيهِ فَجَعَلْنَاهُ سَمِيعًا بَصِيرًا ﴿٢﴾ إِنَّا هَدَيْنَاهُ السَّبِيلَ إِمَّا شَاكِرًا وَإِمَّا كَفُورًا ﴿٣﴾ إِنَّا أَعْتَدْنَا لِلْكَافِرِينَ سَلَاسِلَ وَأَغْلَالًا وَسَعِيرًا ﴿٤﴾ إِنَّ الْأَبْرَارَ يَشْرَبُونَ مِنْ كَأْسٍ كَانَ مِزَاجُهَا كَافُورًا ﴿٥﴾ عَيْنًا يَشْرَبُ بِهَا عِبَادُ اللَّهِ يُفَجِّرُونَهَا تَفْجِيرًا ﴿٦﴾ يُوفُونَ بِالنَّذْرِ وَيَخَافُونَ يَوْمًا كَانَ شَرُّهُ مُسْتَطِيرًا ﴿٧﴾ وَيُطْعِمُونَ الطَّعَامَ عَلَىٰ حُبِّهِ مِسْكِينًا وَيَتِيمًا وَأَسِيرًا ﴿٨﴾ إِنَّمَا نُطْعِمُكُمْ لِوَجْهِ اللَّهِ لَا نُرِيدُ مِنْكُمْ جَزَاءً وَلَا شُكُورًا ﴿٩﴾ إِنَّا نَخَافُ مِنْ رَبِّنَا يَوْمًا عَبُوسًا قَمْطَرِيرًا ﴿١٠﴾ فَوَقَاهُمُ اللَّهُ شَرَّ ذَٰلِكَ الْيَوْمِ وَلَقَّاهُمْ نَضْرَةً وَسُرُورًا ﴿١١﴾ وَجَزَاهُمْ بِمَا صَبَرُوا جَنَّةً وَحَرِيرًا ﴿١٢﴾ مُتَّكِئِينَ فِيهَا عَلَى الْأَرَائِكِ لَا يَرَوْنَ فِيهَا شَمْسًا وَلَا زَمْهَرِيرًا ﴿١٣﴾ وَدَانِيَةً عَلَيْهِمْ ظِلَالُهَا وَذُلِّلَتْ قُطُوفُهَا تَذْلِيلًا ﴿١٤﴾ وَيُطَافُ عَلَيْهِمْ بِآنِيَةٍ مِنْ فِضَّةٍ وَأَكْوَابٍ كَانَتْ قَوَارِيرَا ﴿١٥﴾ قَوَارِيرَا مِنْ فِضَّةٍ قَدَّرُوهَا تَقْدِيرًا ﴿١٦﴾ وَيُسْقَوْنَ فِيهَا كَأْسًا كَانَ مِزَاجُهَا زَنْجَبِيلًا ﴿١٧﴾ عَيْنًا فِيهَا تُسَمَّىٰ سَلْسَبِيلًا ﴿١٨﴾ وَيَطُوفُ عَلَيْهِمْ وِلْدَانٌ مُخَلَّدُونَ إِذَا رَأَيْتَهُمْ حَسِبْتَهُمْ لُؤْلُؤًا مَنْثُورًا ﴿١٩﴾ وَإِذَا رَأَيْتَ ثَمَّ رَأَيْتَ نَعِيمًا وَمُلْكًا كَبِيرًا ﴿٢٠﴾ عَالِيَهُمْ ثِيَابُ سُنْدُسٍ خُضْرٌ وَإِسْتَبْرَقٌ وَحُلُّوا أَسَاوِرَ مِنْ فِضَّةٍ وَسَقَاهُمْ رَبُّهُمْ شَرَابًا طَهُورًا ﴿٢١﴾ إِنَّ هَٰذَا كَانَ لَكُمْ جَزَاءً وَكَانَ سَعْيُكُمْ مَشْكُورًا ﴿٢٢﴾

إِنَّا نَحْنُ نَزَّلْنَا عَلَيْكَ الْقُرْآنَ تَنْزِيلًا ﴿١﴾ فَاصْبِرْ لِحُكْمِ رَبِّكَ وَلَا تُطِعْ مِنْهُمْ آثِمًا أَوْ كَفُورًا ﴿٢﴾ وَاذْكُرِ اسْمَ رَبِّكَ بُكْرَةً وَأَصِيلًا ﴿٣﴾ وَمِنَ اللَّيْلِ فَاسْجُدْ لَهُ وَسَبِّحْهُ لَيْلًا طَوِيلًا ﴿٤﴾ إِنَّ هَٰؤُلَاءِ يُحِبُّونَ الْعَاجِلَةَ وَيَذَرُونَ وَرَاءَهُمْ يَوْمًا ثَقِيلًا ﴿٥﴾ نَحْنُ خَلَقْنَاهُمْ وَشَدَدْنَا أَسْرَهُمْ وَإِذَا شِئْنَا بَدَّلْنَا أَمْثَالَهُمْ تَبْدِيلًا ﴿٦﴾ إِنَّ هَٰذِهِ تَذْكِرَةٌ فَمَنْ شَاءَ اتَّخَذَ إِلَىٰ رَبِّهِ سَبِيلًا ﴿٧﴾ وَمَا تَشَاءُونَ إِلَّا أَنْ يَشَاءَ اللَّهُ إِنَّ اللَّهَ كَانَ عَلِيمًا حَكِيمًا ﴿٨﴾ يُدْخِلُ مَنْ يَشَاءُ فِي رَحْمَتِهِ وَالظَّالِمِينَ أَعَدَّ لَهُمْ عَذَابًا أَلِيمًا ﴿٩﴾

وَالْمُرْسَلَاتِ عُرْفًا ﴿١﴾ فَالْعَاصِفَاتِ عَصْفًا ﴿٢﴾ وَالنَّاشِرَاتِ نَشْرًا ﴿٣﴾ فَالْفَارِقَاتِ فَرْقًا ﴿٤﴾ فَالْمُلْقِيَاتِ ذِكْرًا ﴿٥﴾ عُذْرًا أَوْ نُذْرًا ﴿٦﴾ إِنَّمَا تُوعَدُونَ لَوَاقِعٌ ﴿٧﴾ فَإِذَا النُّجُومُ طُمِسَتْ ﴿٨﴾ وَإِذَا السَّمَاءُ فُرِجَتْ ﴿٩﴾ وَإِذَا الْجِبَالُ نُسِفَتْ ﴿١٠﴾ وَإِذَا الرُّسُلُ أُقِّتَتْ ﴿١١﴾ لِأَيِّ يَوْمٍ أُجِّلَتْ ﴿١٢﴾ لِيَوْمِ الْفَصْلِ ﴿١٣﴾ وَمَا أَدْرَاكَ مَا يَوْمُ الْفَصْلِ ﴿١٤﴾ وَيْلٌ يَوْمَئِذٍ لِلْمُكَذِّبِينَ ﴿١٥﴾ أَلَمْ نُهْلِكِ الْأَوَّلِينَ ﴿١٦﴾ ثُمَّ نُتْبِعُهُمُ الْآخِرِينَ ﴿١٧﴾ كَذَٰلِكَ نَفْعَلُ بِالْمُجْرِمِينَ ﴿١٨﴾ وَيْلٌ يَوْمَئِذٍ لِلْمُكَذِّبِينَ ﴿١٩﴾ أَلَمْ نَخْلُقْكُمْ مِنْ مَاءٍ مَهِينٍ ﴿٢٠﴾ فَجَعَلْنَاهُ فِي قَرَارٍ مَكِينٍ ﴿٢١﴾ إِلَىٰ قَدَرٍ مَعْلُومٍ ﴿٢٢﴾ فَقَدَرْنَا فَنِعْمَ الْقَادِرُونَ ﴿٢٣﴾ وَيْلٌ يَوْمَئِذٍ لِلْمُكَذِّبِينَ ﴿٢٤﴾ أَلَمْ نَجْعَلِ الْأَرْضَ كِفَاتًا ﴿٢٥﴾ أَحْيَاءً وَأَمْوَاتًا ﴿٢٦﴾ وَجَعَلْنَا فِيهَا رَوَاسِيَ شَامِخَاتٍ وَأَسْقَيْنَاكُمْ مَاءً فُرَاتًا ﴿٢٧﴾ وَيْلٌ يَوْمَئِذٍ لِلْمُكَذِّبِينَ ﴿٢٨﴾ انْطَلِقُوا إِلَىٰ مَا كُنْتُمْ بِهِ تُكَذِّبُونَ ﴿٢٩﴾ انْطَلِقُوا إِلَىٰ ظِلٍّ ذِي ثَلَاثِ شُعَبٍ ﴿٣٠﴾ لَا ظَلِيلٍ وَلَا يُغْنِي مِنَ اللَّهَبِ ﴿٣١﴾ إِنَّهَا تَرْمِي بِشَرَرٍ كَالْقَصْرِ ﴿٣٢﴾ كَأَنَّهُ جِمَالَةٌ صُفْرٌ ﴿٣٣﴾ وَيْلٌ يَوْمَئِذٍ لِلْمُكَذِّبِينَ ﴿٣٤﴾

1 A good name is better than precious ointment;
and the day of death than the day of one's birth.
2 It is better to go to the house of mourning
than to go to the house of feasting;
for that is the end of all humankind,
and the living will take it to heart.
3 Sorrow is better than laughter,
for by the sadness of the face the heart is made glad.
4 The heart of the wise is in the house of mourning,
but the heart of fools is in the house of pleasure.
5 It is better to hear the rebuke of the wise
than to hear the song of fools.
6 For like the crackling of thorns under a pot,
so is the laughter of the fools;
this also is vanity.
7 Surely oppression makes the wise foolish,
and a bribe destroys the understanding.
8 Better the end of a matter than its beginning;
patience is better than pride.
9 Do not be quick in your spirit to be angry,
for anger lodges in the bosom of fools.
10 Do not say, "Why were the days of old better than these?"
For it is not wise to inquire about this.
11 Wisdom is good with an inheritance,
and it gives advantage to those who see the sun.
12 For wisdom is a protection as money is a protection,
but the advantage of knowledge is that wisdom preserves the life of its possessor.
13 Consider the work of God:
who can straighten what God has made crooked?
14 In the day of prosperity be joyful,
but in the day of adversity consider:
God has made the one as well as the other,
so that humankind will find nothing to be sure of.
15 In my vanity I have seen everything:
there is a righteous person who perishes in his righteousness,
and there is a wicked person who lives long in his wickedness.
16 Do not be too righteous,
neither be too wise:
why should you destroy yourself?
17 Do not be too wicked,
neither be a fool:
why should you die before your time?
18 It is good that you should grasp this,
and from this also do not let your hand stay:
for those who fear God will avoid all this.
19 Wisdom makes one wise person more powerful
than ten rulers in a city.
20 There is no one so righteous on earth
that does good and never sins.
21 Also do not take to heart all the words people speak,
lest you hear your servant cursing you.
22 For your own heart knows
that many times you have cursed others.
23 All this I have tested by wisdom.
I said, "I will be wise"
but it was far from me.
24 Far off is what exists,
and very deep—who can find it?
25 I turned my heart to know and to search out and to seek wisdom and the reason
and to know the evil of folly and the madness of stupidity.
26 And I find more bitter than death the woman who is a snare,
whose hearts are nets and whose hands are fetters.
Those who please God escape her,
but those who displease God are captured by her.
27 "See, this I have found, says the Teacher,
adding one to another to find the reason,
28 which my soul has sought for but not found:
one man among a thousand I found,
but a woman among all these I did not find.
29 Only this I found:
God made humankind upright,
but they have sought many schemes.
8:1 Who is like the wise?
Who knows the interpretation of a matter?
A person's wisdom makes his face shine,
and the hard face is changed.

[illegible]

[illegible]

[illegible]

[illegible]

[illegible]

[illegible]

[illegible]

[illegible]

[illegible]

[illegible]

[illegible]

[illegible]

[illegible]

[illegible]

[illegible]

[illegible]

[illegible]

[illegible]

[illegible]

[illegible]

[illegible]

[illegible]

[illegible]

[illegible]

[illegible]

[illegible]

[illegible]

[illegible]

[illegible]

[illegible]

1 The words of the Preacher, the son of David, king in Jerusalem.
2 Vanity of vanities, says the Preacher, vanity of vanities, all is vanity.
3 What profit hath a man of all his labour which he taketh under the sun?
4 One generation passeth away, and another generation cometh: but the earth abideth for ever.
5 The sun also ariseth, and the sun goeth down, and hasteth to his place where he arose.
6 The wind goeth toward the south, and turneth about unto the north; it whirleth about continually, and the wind returneth again according to his circuits.
7 All the rivers run into the sea; yet the sea is not full; unto the place from whence the rivers come, thither they return again.
8 All things are full of labour; man cannot utter it: the eye is not satisfied with seeing, nor the ear filled with hearing.
9 The thing that hath been, it is that which shall be; and that which is done, it is that which shall be done: and there is no new thing under the sun.
10 Is there any thing whereof it may be said, See, this is new? it hath been already of old time, which was before us.
11 There is no remembrance of former things; neither shall there be any remembrance of things that are to come with those that shall come after.
12 I the Preacher was king over Israel in Jerusalem.
13 And I gave my heart to seek and search out by wisdom concerning all things that are done under heaven: this sore travail hath God given to the sons of man to be exercised therewith.
14 I have seen all the works that are done under the sun; behold, all is vanity and vexation of spirit.
15 That which is crooked cannot be made straight: and that which is wanting cannot be numbered.
16 I spake with mine heart, saying, Lo, I am come to great estate, and have gotten more wisdom than all they that have been before me in Jerusalem: yea, my heart had great experience of wisdom and knowledge.
17 And I gave my heart to know wisdom, and to know madness and folly: I perceived that this also is vexation of spirit.
18 For in much wisdom is much grief: and he that increaseth knowledge increaseth sorrow.

1 I said in my heart, Go to now, I will prove thee with mirth, therefore enjoy pleasure: and behold, this also is vanity.
2 I said of laughter, It is madness: and of mirth, What doeth it?
3 I sought in mine heart to give myself unto wine, yet acquainting mine heart with wisdom; and to lay hold on folly, till I might see what was that good for the sons of men, which they should do under the heaven all the days of their life.
4 I made me great works; I builded me houses; I planted me vineyards:
5 I made me gardens and orchards, and I planted in them trees of all kind of fruits:
6 I made me pools of water, to water therewith the wood that bringeth forth trees:
7 I gathered me also silver and gold, and the peculiar treasure of kings and of the provinces: I gat me men singers and women singers, and the delights of the sons of men, as musical instruments, and that of all sorts.
8 So I was great, and increased more than all that were before me in Jerusalem: also my wisdom remained with me.
9 And whatsoever mine eyes desired I kept not from them, I withheld not my heart from any joy; for my heart rejoiced in all my labour: and this was my portion of all my labour.
10 Then I looked on all the works that my hands had wrought, and on the labour that I had laboured to do: behold, all was vanity and vexation of spirit, and there was no profit under the sun.
11 Then I looked upon all the works that I had made, and behold, all was vanity and vexation of spirit: there was no profit under the sun.
12 And I turned myself to behold wisdom, madness, and folly: for what can the man do that cometh after the king? even that which he hath done already.
13 Then I saw that wisdom excelleth folly, as far as light excelleth darkness.
14 The wise man's eyes are in his head; but the fool walketh in darkness: and I myself perceived also that one event happeneth to them all.
15 Then said I in my heart, As it happeneth to the fool, so happeneth even to me; and why was I then more wise? Then I said in my heart, that this also is vanity.
16 For there is no remembrance of the wise more than of the fool forever; seeing that which now is in the days to come shall all be forgotten. And how dieth the wise man? as the fool.
17 Therefore I hated life; because the work that is done under the sun is grievous unto me: for all is vanity and vexation of spirit.
18 Yea, I hated all my labour which I took under the sun: because I should leave it unto the man that shall be after me.

1 To everything there is a season, and a time to every purpose under the heaven:
2 A time to be born, and a time to die; a time to plant, and a time to pluck up that which is planted;
3 A time to kill, and a time to heal; a time to break down, and a time to build up;
4 A time to weep, and a time to laugh; a time to mourn, and a time to dance;
5 A time to cast away stones, and a time to gather stones together; a time to embrace, and a time to refrain from embracing;
6 A time to get, and a time to lose; a time to keep, and a time to cast away;
7 A time to rend, and a time to sew; a time to keep silence, and a time to speak;
8 A time to love, and a time to hate; a time of war, and a time of peace.
9 What profit hath he that worketh in that wherein he laboureth?
10 I have seen the travail, which God hath given to the sons of men to be exercised in it.
11 He hath made everything beautiful in its time: also he hath set the world in their heart, so that no man can find out the work that God maketh from the beginning even to the end.
12 I know that there is no good in them, but for a man to rejoice, and to do good in his life.
13 And also that every man should eat and drink, and enjoy the good of all his labour, it is the gift of God.
14 I know that whatsoever God doeth, it shall be forever: nothing can be added to it, nor anything taken from it: God doeth it, that men should fear before him.
15 That which is hath been already; and that which is to be hath been already: God requireth that which is past.
16 And moreover I saw under the sun the place of judgment, that wickedness was there; and the place of righteousness, that iniquity was there.
17 I said in my heart, God shall judge the righteous and the wicked: for there is a time for every purpose and for every work.
18 I said in my heart concerning the state of the sons of men, that God might prove them, and that they might see that they themselves are beasts.

Illustration

Illustration

Illustration

[illegible]

[illegible]

[illegible]

Journal of Cell Biology · Volume 100, 1985 · 1 · 1 · 1

[illegible]

[illegible]

[illegible]

7 A good name is better than precious ointment,
and the day of death than the day of one's birth.
2 It is better to go to the house of mourning
than to go to the house of feasting,
for that is the end of all humankind,
and the living will take it to heart.
3 Sorrow is better than laughter,
for by the sadness of the face the heart is made glad.
4 The heart of the wise is in the house of mourning,
but the heart of fools is in the house of pleasure.
5 It is better to hear the rebuke of the wise
than to hear the song of fools.
6 For like the crackling of thorns under a pot,
so is the laughter of the fools;
this also is vanity.
7 Surely oppression makes the wise foolish,
and a bribe destroys the understanding.
8 Better the end of a matter than its beginning;
patience is better than pride.
9 Do not be quick in your spirit to be angry,
for anger lodges in the bosom of fools.
10 Do not say, "Why were the days of old better than these?"
For it is not wise to inquire about this.
11 Wisdom is good with an inheritance,
and it gives advantage to those who see the sun.
12 For wisdom is a protection as money is a protection,
but the advantage of knowledge is that wisdom preserves the life of its possessor.
13 Consider the work of God:
who can straighten what God has made crooked?
14 In the day of prosperity be joyful,
and in the day of adversity consider:
God has made the one as well as the other,
so that humankind will find nothing to be sure of in the future.
15 In my vanity I have seen everything:
there is a righteous person who perishes despite his righteousness,
and there is a wicked person who lives long despite his wickedness.
16 Do not be too righteous,
neither be too wise;
why should you destroy yourself?
17 Do not be too wicked,
neither be a fool;
why should you die before your time?
18 It is good that you should grasp this,
and from this also do not let your hand stay;
for those who fear God will avoid all this.
19 Wisdom makes the wise more powerful
than ten rulers in a city.
20 There is no one so righteous on earth
that does good and never sins.
21 Also do not take to heart all the words people speak,
lest you hear your servant cursing you;
22 for your own heart knows
that many times you have cursed others.
23 All this I have tested by wisdom.
I said, "I will be wise"
but it was far from me.
24 Far off is what exists,
and very deep—who can find it?
25 I turned my heart to know and to search out and to seek wisdom and the reason of things,
and to know that wickedness is folly
and that foolishness is madness.
26 And I find more bitter than death
the woman who is a snare,
whose hearts are nets,
whose hands are fetters.
Those who please God escape her,
but those who displease God are captured by her.
27 "See, this I have found,"
says the Teacher,
"adding one thing to another
to find the reason of things,
28 which my soul has sought
but I have not found.
Among all these I have found one person in a thousand,
but a woman among all these I have not found.
29 Only this I have found:
God made humankind upright,
but they have gone in many schemes."
8 Who is like the wise?
Who knows the interpretation of a matter?
A person's wisdom makes his face shine,
and the hard face is changed.
2 I say, keep the king's command
because of your oath to God.
Do not be in a hurry to leave his presence.
Do not persist in a bad matter,
for he will do whatever he pleases.
3 Where the king's word is spoken
there is power,
and who may say to him, "What are you doing?"
4 Those who obey a king
will not come to harm,
and the wise heart will know
the time and the way.
5 For there is a time and a way for every matter,
though the misery of humankind weighs heavily upon them.
6 For they do not know what will happen;
who can tell them when it will happen?
7 No one has power over the wind to keep it from blowing,
and no one has power over the day of death.
There is no quarter in that war,
and wickedness will not let those who practice it escape.
8 All this I observed,
and I applied my heart to everything done under the sun.
There is a time when one person rules over others
to their harm.
9 Then I saw the wicked buried;
they used to go in and out of the place of the holy
and were praised in the city for doing such things.
This too is vanity.
10 Because sentence against a wicked deed is not quickly executed,
the hearts of people are fully set on doing evil.
11 Though a sinner does evil a hundred times
and his days are prolonged,
yet I know that it will go well with those who fear God,
who are reverent before him.
12 But it will not go well with the wicked,
and they will not prolong their days like a shadow
because they are not reverent before God.
13 There is a vanity that occurs on the earth:
there are the righteous who are treated according to the deeds of the wicked,
and there are the wicked who are treated according to the deeds of the righteous.
I say that this is vanity.
14 Then I commended enjoyment,
because there is nothing better for people under the sun
than to eat and drink and be merry.
Then they will be with me in their toil
all the days of the life God gives them under the sun.
15 Then I applied my heart to know wisdom
and to see the business that is done on earth,
even though one does not sleep night and day.
16 Then I saw all God's work,
that no one can find out what happens under the sun.
Though people may try hard to search it out,
they will not find it.
Even if a wise person claims to know it,
he will not be able to find it.
9 Yes, I took all this to heart
and I saw that the righteous and the wise
and their deeds are in the hand of God.
Yet no one knows love or hatred
from what lies before them.
2 It is all the same for everyone
because the same fate
befalls the righteous and the wicked,
the good and the evil,
the clean and the unclean,
those who offer sacrifices and those who do not.
As the good are,
so are the sinners;
as those who swear are,
so are those who fear to swear.
3 This is the evil in all that happens under the sun,
that the same fate befalls all people.
Moreover, the hearts of people are full of evil
and madness is in their hearts while they live,
and after that they go to the dead.
4 But whoever is among the living
has hope—
even a live dog is better than a dead lion!
5 For the living know that they will die,
but the dead know nothing;
there is no more reward for them,
and even their memory is forgotten.
6 Their love, their hatred, their envy
have long since perished;
never again will they have a share
in anything done under the sun.
7 Go, eat your food with gladness,
and drink your wine with a merry heart,
for God has already approved what you do.
8 Let your garments be always white,
and let your head lack oil no more.
9 Live happily with your wife
all the days of your fleeting life
which God has given you under the sun—
all your fleeting days.
For that is your share in life
and in your toil
which you have taken
under the sun.
10 Whatever your hand finds to do,
do it with all your might,
for there is no work or thought or knowledge or wisdom
in the grave where you are going.
11 I saw that under the sun
the race is not to the swift
or the battle to the strong,
nor does food come to the wise
or wealth to the skillful
or favor to the learned;
but time and chance happen to all.
12 Moreover, no one knows his time:
like fish caught in a cruel net,
like birds trapped in a snare,
people are caught in a time of misfortune
when it falls suddenly upon them.
13 I saw this also under the sun
and it seemed important to me.
14 There was a small city with few people in it.
A powerful king came against it
and surrounded it
and built great siege works against it.
15 But a poor wise man
saved the city by his wisdom,
but no one remembered
that poor man who had saved the city.
16 So I said that wisdom is better than strength.
But the wisdom of the poor man is despised
and his words are not heard.
17 The quiet words of the wise
are more to be heard than the shouting
of a ruler of fools.
18 Wisdom is better than weapons of war,
but one sinner destroys much good.
10 As dead flies make the perfumer's ointment
stink and spoil,
so a little folly
outweighs wisdom and honor.
2 The heart of the wise
inclines to his right,
but the heart of the fool
to his left.
3 Even when a fool walks along the road
he lacks sense
and he shows everyone
that he is a fool.
4 If the ruler's anger rises against you,
do not leave your post;
calmness can lay
great offenses to rest.
5 There is a evil I have seen under the sun,
a mistake that proceeds from the ruler:
6 Folly is set in many places of honor,
while the rich sit in the lowest places.
7 I have seen slaves on horses,
while princes walk on the ground like slaves.
8 Whoever digs a pit may fall into it,
and whoever breaks through a wall may be bitten by a snake.
9 Whoever quarries stones may be injured by them,
and whoever splits logs may be endangered by them.
10 If the axe is dull and the man does not sharpen the blade,
he must exert more strength;
but wisdom helps a man succeed.
11 If the snake bites before it is charmed,
there is no profit in charming.
12 The words of a wise man's mouth are gracious,
but the lips of a fool consume him.
13 The beginning of his talk is foolishness,
and the end of his talk is madness.
14 Yet the fool talks on and on.
No one knows what will happen,
and who can tell him what will happen after him?
15 The toil of the fool wearies him,
for he does not know how to go to the city.
16 Woe to you, land whose king is a child,
and whose princes feast in the morning.
17 Blessed are you, land whose king is noble,
and whose princes feast at the proper time—
for strength and not for drunkenness.
18 Because of laziness the roof caves in,
and because of idleness the house leaks.
19 A feast is made for laughter,
and wine makes life merry,
and money answers everything.
20 Do not even in your thoughts curse the king,
nor in your bedroom curse the rich,
for a bird of the air will carry your voice,
and a winged creature will report your words.
11 Cast your bread upon the waters,
for after many days you will find it again.
2 Give a portion to seven, and also to eight,
for you know not what misfortune may befall the land.
3 If the clouds are full of rain,
they empty themselves upon the earth;
and if a tree falls to the south or to the north,
in the place where it falls, there it will lie.
4 He who observes the wind will not sow,
and he who regards the clouds will not reap.
5 As you do not know the way the wind comes,
nor how the spirit enters the bones of the child in the mother's womb,
so you do not know the work of God who makes everything.
6 In the morning sow your seed,
and in the evening do not withhold your hand,
for you do not know which will succeed,
this or that,
or if both will succeed alike.
7 Light is sweet,
and it is pleasant for the eyes to see the sun.
8 But if a man lives many years,
let him rejoice in them all;
but let him remember the days of darkness,
for they will be many.
Everything that comes is vanity.
9 Rejoice, young man, while you are young,
and let your heart give you joy in the days of your youth.
Follow the ways your heart desires
and what your eyes see,
but know that God will bring you to judgment for all these things.
10 Remember your Creator in the days of your youth,
before the days of misfortune come
and the years draw near when you will say,
"I have no pleasure in them"—
before the sun and the light
and the moon and the stars
grow dark for you
and the clouds return after the rain;
when the keepers of the house tremble,
and the strong men bend themselves,
and the women who grind stand idle because they are few,
and those who look through the windows see darkness;
when the doors on the street are shut
and the sound of the grinding is low,
when people rise up at the sound of the bird,
and all the musical instruments are played softly;
when people are afraid of what is high
and of what they fear on the road;
when the almond tree blossoms
and the grasshopper drags himself along
and the caper berry bursts forth
because people are going to their eternal home
and the mourners are going about the streets;
before the silver cord is broken
and the golden bowl is shattered,
before the pitcher is broken at the spring
and the wheel is shattered at the cistern,
and the dust returns to the ground
and the spirit returns to God who gave it.
9 Vanity of vanity,
says the Teacher;
everything is vanity.
2 Besides being a wise man,
the Teacher also taught the people knowledge,
weighing and testing many proverbs.
3 The Teacher sought to find words of delight,
and what was written was upright and true.
4 The words of the wise are like goads,
and the words of the masters of assemblies are like nails driven home—
they are given by one shepherd.
5 Beyond these, my son, be warned:
of the making of many books there is no end,
and much study is a weariness of the flesh.
6 Fear God and keep his commandments,
for this is the whole duty of man.
7 For God will bring every deed into judgment,
including every hidden thing,
whether it is good or evil.

[illegible]

[illegible]

[illegible]

وَالَّذِي قَالَ لِوَالِدَيْهِ أُفٍّ لَكُمَا أَتَعِدَانِنِي أَنْ أُخْرَجَ وَقَدْ خَلَتِ الْقُرُونُ مِنْ قَبْلِي وَهُمَا يَسْتَغِيثَانِ اللَّهَ وَيْلَكَ آمِنْ إِنَّ وَعْدَ اللَّهِ حَقٌّ فَيَقُولُ مَا هَذَا إِلَّا أَسَاطِيرُ الْأَوَّلِينَ ﴿١٧﴾ أُولَٰئِكَ الَّذِينَ حَقَّ عَلَيْهِمُ الْقَوْلُ فِي أُمَمٍ قَدْ خَلَتْ مِنْ قَبْلِهِمْ مِنَ الْجِنِّ وَالْإِنْسِ إِنَّهُمْ كَانُوا خَاسِرِينَ ﴿١٨﴾ وَلِكُلٍّ دَرَجَاتٌ مِمَّا عَمِلُوا وَلِيُوَفِّيَهُمْ أَعْمَالَهُمْ وَهُمْ لَا يُظْلَمُونَ ﴿١٩﴾ وَيَوْمَ يُعْرَضُ الَّذِينَ كَفَرُوا عَلَى النَّارِ أَذْهَبْتُمْ طَيِّبَاتِكُمْ فِي حَيَاتِكُمُ الدُّنْيَا وَاسْتَمْتَعْتُمْ بِهَا فَالْيَوْمَ تُجْزَوْنَ عَذَابَ الْهُونِ بِمَا كُنْتُمْ تَسْتَكْبِرُونَ فِي الْأَرْضِ بِغَيْرِ الْحَقِّ وَبِمَا كُنْتُمْ تَفْسُقُونَ ﴿٢٠﴾ وَاذْكُرْ أَخَا عَادٍ إِذْ أَنْذَرَ قَوْمَهُ بِالْأَحْقَافِ وَقَدْ خَلَتِ النُّذُرُ مِنْ بَيْنِ يَدَيْهِ وَمِنْ خَلْفِهِ أَلَّا تَعْبُدُوا إِلَّا اللَّهَ إِنِّي أَخَافُ عَلَيْكُمْ عَذَابَ يَوْمٍ عَظِيمٍ ﴿٢١﴾ قَالُوا أَجِئْتَنَا لِتَأْفِكَنَا عَنْ آلِهَتِنَا فَأْتِنَا بِمَا تَعِدُنَا إِنْ كُنْتَ مِنَ الصَّادِقِينَ ﴿٢٢﴾ قَالَ إِنَّمَا الْعِلْمُ عِنْدَ اللَّهِ وَأُبَلِّغُكُمْ مَا أُرْسِلْتُ بِهِ وَلَٰكِنِّي أَرَاكُمْ قَوْمًا تَجْهَلُونَ ﴿٢٣﴾ فَلَمَّا رَأَوْهُ عَارِضًا مُسْتَقْبِلَ أَوْدِيَتِهِمْ قَالُوا هَٰذَا عَارِضٌ مُمْطِرُنَا بَلْ هُوَ مَا اسْتَعْجَلْتُمْ بِهِ رِيحٌ فِيهَا عَذَابٌ أَلِيمٌ ﴿٢٤﴾ تُدَمِّرُ كُلَّ شَيْءٍ بِأَمْرِ رَبِّهَا فَأَصْبَحُوا لَا يُرَىٰ إِلَّا مَسَاكِنُهُمْ كَذَٰلِكَ نَجْزِي الْقَوْمَ الْمُجْرِمِينَ ﴿٢٥﴾ وَلَقَدْ مَكَّنَّاهُمْ فِيمَا إِنْ مَكَّنَّاكُمْ فِيهِ وَجَعَلْنَا لَهُمْ سَمْعًا وَأَبْصَارًا وَأَفْئِدَةً فَمَا أَغْنَىٰ عَنْهُمْ سَمْعُهُمْ وَلَا أَبْصَارُهُمْ وَلَا أَفْئِدَتُهُمْ مِنْ شَيْءٍ إِذْ كَانُوا يَجْحَدُونَ بِآيَاتِ اللَّهِ وَحَاقَ بِهِمْ مَا كَانُوا بِهِ يَسْتَهْزِئُونَ ﴿٢٦﴾ وَلَقَدْ أَهْلَكْنَا مَا حَوْلَكُمْ مِنَ الْقُرَىٰ وَصَرَّفْنَا الْآيَاتِ لَعَلَّهُمْ يَرْجِعُونَ ﴿٢٧﴾ فَلَوْلَا نَصَرَهُمُ الَّذِينَ اتَّخَذُوا مِنْ دُونِ اللَّهِ قُرْبَانًا آلِهَةً بَلْ ضَلُّوا عَنْهُمْ وَذَٰلِكَ إِفْكُهُمْ وَمَا كَانُوا يَفْتَرُونَ ﴿٢٨﴾ وَإِذْ صَرَفْنَا إِلَيْكَ نَفَرًا مِنَ الْجِنِّ يَسْتَمِعُونَ الْقُرْآنَ فَلَمَّا حَضَرُوهُ قَالُوا أَنْصِتُوا فَلَمَّا قُضِيَ وَلَّوْا إِلَىٰ قَوْمِهِمْ مُنْذِرِينَ ﴿٢٩﴾ قَالُوا يَا قَوْمَنَا إِنَّا سَمِعْنَا كِتَابًا أُنْزِلَ مِنْ بَعْدِ مُوسَىٰ مُصَدِّقًا لِمَا بَيْنَ يَدَيْهِ يَهْدِي إِلَى الْحَقِّ وَإِلَىٰ طَرِيقٍ مُسْتَقِيمٍ ﴿٣٠﴾ يَا قَوْمَنَا أَجِيبُوا دَاعِيَ اللَّهِ وَآمِنُوا بِهِ يَغْفِرْ لَكُمْ مِنْ ذُنُوبِكُمْ وَيُجِرْكُمْ مِنْ عَذَابٍ أَلِيمٍ ﴿٣١﴾ وَمَنْ لَا يُجِبْ دَاعِيَ اللَّهِ فَلَيْسَ بِمُعْجِزٍ فِي الْأَرْضِ وَلَيْسَ لَهُ مِنْ دُونِهِ أَوْلِيَاءُ أُولَٰئِكَ فِي ضَلَالٍ مُبِينٍ ﴿٣٢﴾ أَوَلَمْ يَرَوْا أَنَّ اللَّهَ الَّذِي خَلَقَ السَّمَاوَاتِ وَالْأَرْضَ وَلَمْ يَعْيَ بِخَلْقِهِنَّ بِقَادِرٍ عَلَىٰ أَنْ يُحْيِيَ الْمَوْتَىٰ بَلَىٰ إِنَّهُ عَلَىٰ كُلِّ شَيْءٍ قَدِيرٌ ﴿٣٣﴾ وَيَوْمَ يُعْرَضُ الَّذِينَ كَفَرُوا عَلَى النَّارِ أَلَيْسَ هَٰذَا بِالْحَقِّ قَالُوا بَلَىٰ وَرَبِّنَا قَالَ فَذُوقُوا الْعَذَابَ بِمَا كُنْتُمْ تَكْفُرُونَ ﴿٣٤﴾ فَاصْبِرْ كَمَا صَبَرَ أُولُو الْعَزْمِ مِنَ الرُّسُلِ وَلَا تَسْتَعْجِلْ لَهُمْ كَأَنَّهُمْ يَوْمَ يَرَوْنَ مَا يُوعَدُونَ لَمْ يَلْبَثُوا إِلَّا سَاعَةً مِنْ نَهَارٍ بَلَاغٌ فَهَلْ يُهْلَكُ إِلَّا الْقَوْمُ الْفَاسِقُونَ ﴿٣٥﴾

[illegible]

[illegible]

[illegible]

الآية ٤٤ ﴿ولو تقول علينا بعض الأقاويل﴾ ولو تكلف علينا بعض الأقاويل التي لم نقلها ﴿لأخذنا منه باليمين﴾ لأخذنا منه باليمين ﴿ثم لقطعنا منه الوتين﴾ الوتين عرق في القلب إذا انقطع مات صاحبه

الآية ٤٥ ﴿وإنه لتذكرة للمتقين﴾ وإنه لتذكرة للمتقين ﴿وإنا لنعلم أن منكم مكذبين﴾ وإنا لنعلم أن منكم مكذبين

الآية ٤٦ ﴿وإنه لحسرة على الكافرين﴾ وإنه لحسرة على الكافرين

الآية ٤٧ ﴿وإنه لحق اليقين﴾ وإنه لحق اليقين

الآية ٤٨ ﴿فسبح باسم ربك العظيم﴾ فسبح باسم ربك العظيم

الآية ١ ﴿سأل سائل بعذاب واقع﴾ سأل سائل بعذاب واقع

الآية ٢ ﴿للكافرين ليس له دافع﴾ للكافرين ليس له دافع

الآية ٣ ﴿من الله ذي المعارج﴾ من الله ذي المعارج

الآية ٤ ﴿تعرج الملائكة والروح إليه في يوم كان مقداره خمسين ألف سنة﴾ تعرج الملائكة والروح إليه في يوم كان مقداره خمسين ألف سنة

الآية ٥ ﴿فاصبر صبرا جميلا﴾ فاصبر صبرا جميلا

الآية ٦ ﴿إنهم يرونه بعيدا﴾ إنهم يرونه بعيدا

الآية ٧ ﴿ونراه قريبا﴾ ونراه قريبا

الآية ٨ ﴿يوم تكون السماء كالمهل﴾ يوم تكون السماء كالمهل

الآية ٩ ﴿وتكون الجبال كالعهن﴾ وتكون الجبال كالعهن

الآية ١٠ ﴿ولا يسأل حميم حميما﴾ ولا يسأل حميم حميما

الآية ١١ ﴿يبصرونهم يود المجرم لو يفتدي من عذاب يومئذ ببنيه﴾ يبصرونهم يود المجرم لو يفتدي من عذاب يومئذ ببنيه

الآية ١٢ ﴿وصاحبته وأخيه﴾ وصاحبته وأخيه

الآية ١٣ ﴿وفصيلته التي تؤويه﴾ وفصيلته التي تؤويه

الآية ١٤ ﴿ومن في الأرض جميعا ثم ينجيه﴾ ومن في الأرض جميعا ثم ينجيه

الآية ١٥ ﴿كلا إنها لظى﴾ كلا إنها لظى

الآية ١٦ ﴿نزاعة للشوى﴾ نزاعة للشوى

الآية ١٧ ﴿تدعو من أدبر وتولى﴾ تدعو من أدبر وتولى

الآية ١٨ ﴿وجمع فأوعى﴾ وجمع فأوعى

الآية ١٩ ﴿إن الإنسان خلق هلوعا﴾ إن الإنسان خلق هلوعا

الآية ٢٠ ﴿إذا مسه الشر جزوعا﴾ إذا مسه الشر جزوعا

الآية ٢١ ﴿وإذا مسه الخير منوعا﴾ وإذا مسه الخير منوعا

الآية ٢٢ ﴿إلا المصلين﴾ إلا المصلين

الآية ٢٣ ﴿الذين هم على صلاتهم دائمون﴾ الذين هم على صلاتهم دائمون

الآية ٢٤ ﴿والذين في أموالهم حق معلوم﴾ والذين في أموالهم حق معلوم

الآية ٢٥ ﴿للسائل والمحروم﴾ للسائل والمحروم

الآية ٢٦ ﴿والذين يصدقون بيوم الدين﴾ والذين يصدقون بيوم الدين

الآية ٢٧ ﴿والذين هم من عذاب ربهم مشفقون﴾ والذين هم من عذاب ربهم مشفقون

الآية ٢٨ ﴿إن عذاب ربهم غير مأمون﴾ إن عذاب ربهم غير مأمون

الآية ٢٩ ﴿والذين هم لفروجهم حافظون﴾ والذين هم لفروجهم حافظون

الآية ٣٠ ﴿إلا على أزواجهم أو ما ملكت أيمانهم فإنهم غير ملومين﴾ إلا على أزواجهم أو ما ملكت أيمانهم فإنهم غير ملومين

الآية ٣١ ﴿فمن ابتغى وراء ذلك فأولئك هم العادون﴾ فمن ابتغى وراء ذلك فأولئك هم العادون

الآية ٣٢ ﴿والذين هم لأماناتهم وعهدهم راعون﴾ والذين هم لأماناتهم وعهدهم راعون

الآية ٣٣ ﴿والذين هم بشهاداتهم قائمون﴾ والذين هم بشهاداتهم قائمون

الآية ٣٤ ﴿والذين هم على صلاتهم يحافظون﴾ والذين هم على صلاتهم يحافظون

الآية ٣٥ ﴿أولئك في جنات مكرمون﴾ أولئك في جنات مكرمون

الآية ٣٦ ﴿فمال الذين كفروا قبلك مهطعين﴾ فمال الذين كفروا قبلك مهطعين

الآية ٣٧ ﴿عن اليمين وعن الشمال عزين﴾ عن اليمين وعن الشمال عزين

الآية ٣٨ ﴿أيطمع كل امرئ منهم أن يدخل جنة نعيم﴾ أيطمع كل امرئ منهم أن يدخل جنة نعيم

الآية ٣٩ ﴿كلا إنا خلقناهم مما يعلمون﴾ كلا إنا خلقناهم مما يعلمون

الآية ٤٠ ﴿فلا أقسم برب المشارق والمغارب إنا لقادرون﴾ فلا أقسم برب المشارق والمغارب إنا لقادرون

الآية ٤١ ﴿على أن نبدل خيرا منهم وما نحن بمسبوقين﴾ على أن نبدل خيرا منهم وما نحن بمسبوقين

الآية ٤٢ ﴿فذرهم يخوضوا ويلعبوا حتى يلاقوا يومهم الذي يوعدون﴾ فذرهم يخوضوا ويلعبوا حتى يلاقوا يومهم الذي يوعدون

الآية ٤٣ ﴿يوم يخرجون من الأجداث سراعا كأنهم إلى نصب يوفضون﴾ يوم يخرجون من الأجداث سراعا كأنهم إلى نصب يوفضون

الآية ٤٤ ﴿خاشعة أبصارهم ترهقهم ذلة ذلك اليوم الذي كانوا يوعدون﴾ خاشعة أبصارهم ترهقهم ذلة ذلك اليوم الذي كانوا يوعدون

[illegible]

[illegible]

[illegible]

[illegible]

[illegible]

[illegible]

[illegible]

[illegible]

[illegible]

[illegible]

[illegible]

[illegible]

[illegible]

[illegible]

[illegible]

[illegible]

[illegible]

[illegible]

وَإِذْ تَقُولُ لِلَّذِي أَنْعَمَ اللَّهُ عَلَيْهِ وَأَنْعَمْتَ عَلَيْهِ أَمْسِكْ عَلَيْكَ زَوْجَكَ وَاتَّقِ اللَّهَ وَتُخْفِي فِي نَفْسِكَ مَا اللَّهُ مُبْدِيهِ وَتَخْشَى النَّاسَ وَاللَّهُ أَحَقُّ أَنْ تَخْشَاهُ فَلَمَّا قَضَى زَيْدٌ مِنْهَا وَطَرًا زَوَّجْنَاكَهَا لِكَيْ لَا يَكُونَ عَلَى الْمُؤْمِنِينَ حَرَجٌ فِي أَزْوَاجِ أَدْعِيَائِهِمْ إِذَا قَضَوْا مِنْهُنَّ وَطَرًا وَكَانَ أَمْرُ اللَّهِ مَفْعُولًا

وَإِذْ تَقُولُ لِلَّذِي أَنْعَمَ اللَّهُ عَلَيْهِ وَأَنْعَمْتَ عَلَيْهِ أَمْسِكْ عَلَيْكَ زَوْجَكَ وَاتَّقِ اللَّهَ وَتُخْفِي فِي نَفْسِكَ مَا اللَّهُ مُبْدِيهِ وَتَخْشَى النَّاسَ وَاللَّهُ أَحَقُّ أَنْ تَخْشَاهُ فَلَمَّا قَضَى زَيْدٌ مِنْهَا وَطَرًا زَوَّجْنَاكَهَا لِكَيْ لَا يَكُونَ عَلَى الْمُؤْمِنِينَ حَرَجٌ فِي أَزْوَاجِ أَدْعِيَائِهِمْ إِذَا قَضَوْا مِنْهُنَّ وَطَرًا وَكَانَ أَمْرُ اللَّهِ مَفْعُولًا

وَإِذْ تَقُولُ لِلَّذِي أَنْعَمَ اللَّهُ عَلَيْهِ وَأَنْعَمْتَ عَلَيْهِ أَمْسِكْ عَلَيْكَ زَوْجَكَ وَاتَّقِ اللَّهَ وَتُخْفِي فِي نَفْسِكَ مَا اللَّهُ مُبْدِيهِ وَتَخْشَى النَّاسَ وَاللَّهُ أَحَقُّ أَنْ تَخْشَاهُ فَلَمَّا قَضَى زَيْدٌ مِنْهَا وَطَرًا زَوَّجْنَاكَهَا لِكَيْ لَا يَكُونَ عَلَى الْمُؤْمِنِينَ حَرَجٌ فِي أَزْوَاجِ أَدْعِيَائِهِمْ إِذَا قَضَوْا مِنْهُنَّ وَطَرًا وَكَانَ أَمْرُ اللَّهِ مَفْعُولًا

وَإِذْ تَقُولُ لِلَّذِي أَنْعَمَ اللَّهُ عَلَيْهِ وَأَنْعَمْتَ عَلَيْهِ أَمْسِكْ عَلَيْكَ زَوْجَكَ وَاتَّقِ اللَّهَ وَتُخْفِي فِي نَفْسِكَ مَا اللَّهُ مُبْدِيهِ وَتَخْشَى النَّاسَ وَاللَّهُ أَحَقُّ أَنْ تَخْشَاهُ فَلَمَّا قَضَى زَيْدٌ مِنْهَا وَطَرًا زَوَّجْنَاكَهَا لِكَيْ لَا يَكُونَ عَلَى الْمُؤْمِنِينَ حَرَجٌ فِي أَزْوَاجِ أَدْعِيَائِهِمْ إِذَا قَضَوْا مِنْهُنَّ وَطَرًا وَكَانَ أَمْرُ اللَّهِ مَفْعُولًا

[illegible]

[illegible]

[illegible]

[illegible]

[illegible]

[illegible]

Received: 1 January 2000
Accepted: 1 January 2000

Author Name

[illegible]

[illegible]

[illegible]

[illegible]

[illegible]

[illegible]

1. Find the sum of the first 100 natural numbers.

2. Find the sum of the first 100 odd natural numbers.

3. Find the sum of the first 100 even natural numbers.

4. Find the sum of the first 100 multiples of 3.

5. Find the sum of the first 100 multiples of 5.

6. Find the sum of the first 100 multiples of 7.

7. Find the sum of the first 100 multiples of 9.

8. Find the sum of the first 100 multiples of 11.

9. Find the sum of the first 100 multiples of 13.

10. Find the sum of the first 100 multiples of 17.

11. Find the sum of the first 100 multiples of 19.

12. Find the sum of the first 100 multiples of 23.

13. Find the sum of the first 100 multiples of 29.

14. Find the sum of the first 100 multiples of 31.

15. Find the sum of the first 100 multiples of 37.

16. Find the sum of the first 100 multiples of 41.

17. Find the sum of the first 100 multiples of 43.

18. Find the sum of the first 100 multiples of 47.

19. Find the sum of the first 100 multiples of 53.

20. Find the sum of the first 100 multiples of 59.

21. Find the sum of the first 100 multiples of 61.

22. Find the sum of the first 100 multiples of 67.

23. Find the sum of the first 100 multiples of 71.

24. Find the sum of the first 100 multiples of 73.

25. Find the sum of the first 100 multiples of 79.

26. Find the sum of the first 100 multiples of 83.

27. Find the sum of the first 100 multiples of 89.

28. Find the sum of the first 100 multiples of 97.

29. Find the sum of the first 100 multiples of 101.

30. Find the sum of the first 100 multiples of 103.

31. Find the sum of the first 100 multiples of 107.

32. Find the sum of the first 100 multiples of 109.

33. Find the sum of the first 100 multiples of 113.

34. Find the sum of the first 100 multiples of 127.

35. Find the sum of the first 100 multiples of 131.

36. Find the sum of the first 100 multiples of 137.

37. Find the sum of the first 100 multiples of 139.

38. Find the sum of the first 100 multiples of 149.

39. Find the sum of the first 100 multiples of 151.

40. Find the sum of the first 100 multiples of 157.

41. Find the sum of the first 100 multiples of 163.

42. Find the sum of the first 100 multiples of 167.

43. Find the sum of the first 100 multiples of 173.

44. Find the sum of the first 100 multiples of 179.

45. Find the sum of the first 100 multiples of 181.

46. Find the sum of the first 100 multiples of 191.

47. Find the sum of the first 100 multiples of 193.

48. Find the sum of the first 100 multiples of 197.

49. Find the sum of the first 100 multiples of 199.

50. Find the sum of the first 100 multiples of 211.

[illegible]

[illegible]

[illegible]

[illegible]

[illegible]

[illegible]

[illegible]

[illegible]

[illegible]

[illegible] 1.1.1.

[illegible]

[illegible]

[illegible]

[illegible]

[illegible]

[illegible]

[illegible]

[illegible]

[illegible]

[illegible]

[illegible]

[illegible]

Illustration

[illegible]

[illegible]

[illegible]

[illegible]

[illegible]

[illegible]

[illegible]

[illegible]

[illegible]

Illustration

[illegible]

[illegible]

[illegible]

[illegible]

[illegible]

[illegible]

[illegible]

[illegible]

[illegible]

[illegible]

[illegible]

[illegible]

[illegible]

[illegible]

[illegible]

[illegible]

[illegible]

[illegible]

[illegible]

[illegible]

[illegible]

[illegible]

[illegible]

[illegible]

[illegible]

[illegible]

[illegible]

[illegible]

[illegible]

[illegible]

[illegible]

[illegible]

[illegible]

7 Now after these things, in the reign of Artaxerxes king of Persia, Ezra the son of Seraiah, the son of Azariah, the son of Hilkiah,
2 the son of Shallum, the son of Zadok, the son of Ahitub,
3 the son of Amariah, the son of Azariah, the son of Meraioth,
4 the son of Zerahiah, the son of Uzzi, the son of Bukki,
5 the son of Abishua, the son of Phinehas, the son of Eleazar, the son of Aaron the chief priest,
6 this Ezra went up from Babylon. He was a scribe skilled in the law of Moses, which the LORD God of Israel had given; and the king granted him all his request, for the hand of the LORD his God was upon him.
7 And there went up some of the children of Israel, and of the priests, and the Levites, and the singers, and the porters, and the Nethinim, unto Jerusalem, in the seventh year of king Artaxerxes.
8 And he came to Jerusalem in the fifth month, which was in the seventh year of the king.
9 For upon the first day of the first month began he to go up from Babylon, and on the first day of the fifth month came he to Jerusalem, according to the good hand of his God upon him.
10 For Ezra had prepared his heart to seek the law of the LORD, and to do it, and to teach in Israel statutes and judgments.
11 Now this is the copy of the letter that king Artaxerxes gave unto Ezra the priest, the scribe, even a scribe of the words of the commandments of the LORD, and of his statutes to Israel.
12 Artaxerxes, king of kings, unto Ezra the priest, a scribe of the law of the God of heaven, perfect peace, and at a time.
13 I make a decree, that all they of the people of Israel, and their priests and Levites, in my kingdom, which are willing of their mind to go with thee to Jerusalem, go with thee.
14 Forasmuch as thou art sent of the king, and of his seven counsellors, to inquire concerning Judah and Jerusalem, according to the law of thy God which is in thy hand;
15 and to carry the silver and gold, which the king and his counsellors have freely offered unto the God of Israel, whose habitation is in Jerusalem,
16 and all the silver and gold that thou canst find in all the province of Babylon, with the free offering of the people, and of the priests, offering willingly for the house of their God which is in Jerusalem:
17 that thou mayest buy speedily with this money bullocks, rams, lambs, with their meat offerings and their drink offerings, and offer them upon the altar of the house of your God which is in Jerusalem.
18 And whatsoever seemeth good to thee and to your brethren to do with the rest of the silver and the gold, that do ye according to the will of your God.
19 The vessels also that are given thee for the service of the house of your God, those deliver thou before the God of Jerusalem.
20 And whatsoever more shall be needful for the house of your God, which you have occasion to bestow, bestow it out of the king's treasure house.
21 And I, even I Artaxerxes the king, do make a decree to all the treasurers which are beyond the river, that whatsoever Ezra the priest, the scribe of the law of the God of heaven, shall require of you, it be done speedily,
22 unto a hundred talents of silver, and to a hundred measures of wheat, and to a hundred baths of wine, and to a hundred baths of oil, and salt without prescribing how much.
23 Whatsoever is commanded by the God of heaven, let it be done speedily for the house of the God of heaven: for why should there be wrath against the realm of the king and his sons?
24 Also we make you to wit, that touching any of the priests and Levites, singers and porters, Nethinim and ministers of this house of God, it shall not be lawful to impose toll, tribute, or custom upon them.
25 And thou, Ezra, after the wisdom of your God, that is in your hand, set magistrates and judges, which may judge all the people that are beyond the river, all such as know the laws of your God; and teach ye them that know not.
26 And whosoever will not do the law of your God, and the law of the king, let judgment be speedily executed upon him, whether it be unto death, or to banishment, or to confiscation of goods, or to imprisonment.
27 Blessed be the LORD God of our fathers, which hath put such a thing as this in the king's heart, to beautify the house of the LORD which is in Jerusalem:
28 and hath extended mercy unto me before the king, and his counsellors, and before all the king's mighty princes. And I was strengthened as the hand of the LORD my God upon me, and I gathered together out of Israel chief men to go up with me.

8 Now these are the chief of their fathers, and this is the genealogy of them that went up with me from Babylon, in the reign of king Artaxerxes.
2 Of the sons of Phinehas, Gershom; of the sons of Ithamar, Daniel; of the sons of David, Hattush.
3 Of the sons of Shecaniah, of the sons of Pharosh, Zechariah; and with him were reckoned by genealogy of the males an hundred and fifty.
4 Of the sons of Pahath-moab, Eliehoenai the son of Zerahiah, and with him two hundred males.
5 Of the sons of Zattu, Shecaniah the son of Jahaziel, and with him three hundred males.
6 Of the sons of Adin, Ebed the son of Jonathan, and with him fifty males.
7 Of the sons of Elam, Jeshaiah the son of Athaliah, and with him seventy males.
8 Of the sons of Shephatiah, Zebadiah the son of Michael, and with him eighty males.
9 Of the sons of Joab, Obadiah the son of Jehiel, and with him two hundred and eighteen males.
10 Of the sons of Bani, Shelomith the son of Josiphiah, and with him an hundred and sixty males.
11 Of the sons of Bebai, Zechariah the son of Bebai, and with him twenty and eight males.
12 Of the sons of Azgad, Johanan the son of Hakkatan, and with him an hundred and ten males.
13 Of the sons of Adonikam, the last, these are their names, Eliphelet, Jeiel, and Shemaiah, and with them sixty males.
14 Of the sons of Bigvai, Uthai and Zabbud, and with them seventy males.
15 And I gathered them together unto the river that runeth to Ahava; and there abode we in tents three days: and I viewed the people, and the priests, and found there none of the sons of Levi.
16 Then sent I for Eliezer, for Ariel, for Shemaiah, and for Elnathan, and for Jarib, and for Elnathan, and for Nathan, and for Zechariah, and for Meshullam, chief men; also for Joiarib, and for Elnathan, men of understanding.
17 And I sent them with commandment unto Iddo the chief at the place Casiphia, and I told them what they should say unto Iddo, and to his brethren the Nethinim, that they should bring unto us ministers for the house of our God.
18 And by the good hand of our God upon us they brought us a man of understanding, of the sons of Mahli, the son of Levi, the son of Israel; and Sherebiah, with his sons and his brethren, eighteen;
19 and Hashabiah, and with him Jeshaiah of the sons of Merari, his brethren and their sons, twenty;
20 also of the Nethinim, whom David and the princes had appointed for the service of the Levites, two hundred and twenty Nethinim: all they were expressed by name.
21 Then I proclaimed a fast there, at the river Ahava, that we might afflict ourselves before our God, to seek of him a straight way for us, and for our little ones, and for all our substance.
22 For I was ashamed to require of the king a band of soldiers and horsemen to help us against the enemy in the way, because we had spoken unto the king, saying, The hand of our God is upon all them that seek him for good; but his power and his wrath is against all them that forsake him.
23 So we fasted and besought our God for this: and he was entreated of us.
24 Then I separated twelve of the chief of the priests, Sherebiah, Hashabiah, and ten of their brethren with them,
25 and weighed unto them the silver, and the gold, and the vessels, even the offering of the house of our God, which the king, and his counsellors, and his princes, and all Israel there present, had offered:
26 I even weighed unto their hand six hundred and fifty talents of silver, and silver vessels an hundred talents, and of gold an hundred talents;
27 also twenty basons of gold, of a thousand drams; and two vessels of fine copper, precious as gold.
28 And I said unto them, Ye are holy unto the LORD; the vessels are holy; the silver and the gold are a free offering unto the LORD God of your fathers.
29 Watch ye, and keep them, until ye weigh them before the chief of the priests and the Levites, and chief of the fathers of Israel, at Jerusalem, in the chambers of the house of the LORD.
30 So the priests and the Levites received the weight of the silver, and the gold, and the vessels, to bring them unto Jerusalem to the house of our God.
31 Then we departed from the river Ahava on the twelfth day of the first month, to go unto Jerusalem: and the hand of our God was upon us, and he delivered us from the hand of the enemy, and of such as lurked by the way.
32 And we came to Jerusalem, and abode there three days.
33 Now on the fourth day was weighed the silver, and the gold, and the vessels, in the house of our God by the hand of Meremoth the son of Uriah the priest; and with him was Eleazar the son of Phinehas; and with them was Jozabad the son of Jeshua, and Noadiah the son of Binnui, Levites;
34 by number and by weight of every one: and all the weight was written at that time.
35 Also the children of the captivity, which were come out of the captivity, offered burnt offerings unto the God of Israel, twelve bullocks for all Israel, ninety and six rams, seventy and seven lambs, twelve he goats for a sin offering: all this was a burnt offering unto the LORD.
36 And they delivered the king's commissions unto the king's lieutenants, and to the governors beyond the river: and they furthered the people, and the house of God.

9 Now when these things were ended, the princes came to me, saying, The people of Israel, and the priests, and the Levites, have not separated themselves from the peoples of the lands, according to their abominations, even of the Canaanites, the Hittites, the Perizzites, the Jebusites, the Ammonites, the Moabites, the Egyptians, and the Amorites.
2 For they have taken of their daughters for themselves, and for their sons, so that the holy seed have mingled themselves with the peoples of the lands: yea, the hand of the princes and rulers hath been chief in this trespass.
3 And when I heard this thing, I rent my garment and my mantle, and plucked of the hair of my head and of my beard, and sat down astonished.
4 Then assembled unto me every one that trembled at the words of the God of Israel, because of the trespass of the captivity; and I sat astonished until the evening sacrifice.
5 And at the evening sacrifice I arose from my fasting; and having rent my garment and my mantle, I fell upon my knees, and spread out my hands unto the LORD my God,
6 and said, O my God, I am ashamed and blushing to lift up my face to thee, my God: for our iniquities are multiplied over our head, and our guilt is grown even unto the heavens.
7 From the days of our fathers we have been in great guilt unto this day; and for our iniquities we, our kings, our priests, have been delivered into the hand of the kings of the lands, to the sword, to captivity, and to spoil, and to confusion of face, as it is this day.
8 And now for a little space grace hath been shewed from the LORD our God, to leave us a remnant, and to give us a nail in his holy place, that our God may lighten our eyes, and give us a little reviving in our bondage.
9 For we were bondmen; yet our God hath not forsaken us in our bondage, but hath extended mercy unto us before the kings of Persia, to give us a reviving, to set up the house of our God, and to repair the desolations thereof, and to give us a wall in Judah and in Jerusalem.
10 And now, what shall we say after this, O our God? for we have forsaken your commandments,
11 which thou hast commanded by your servants the prophets, saying, The land, unto which ye go to possess it, is a land polluted with the pollutions of the peoples of the lands, with their abominations, which have filled it from end to end with their uncleanness.
12 Now therefore give not your daughters unto their sons, neither take their daughters unto your sons, and seek not their peace or their prosperity for ever, that ye may be strong, and eat the good of the land, and leave it for an inheritance unto your children for ever.
13 And after all that is come upon us for our evil deeds, and for our great guilt, seeing that thou our God hast spared us beneath our iniquities, and hast given us such a remnant as this,
14 shall we again break your commandments, and join in marriage with the peoples of these abominations? wilt thou not be angry against us till thou hast consumed us, so that there be no remnant nor escaping?
15 O LORD God of Israel, thou art righteous, for we are left a remnant that escaped, as it is this day: behold, we are before thee in our guilt, for none can stand before thee because of this.

10 Now while Ezra prayed, and confessed, weeping and casting himself down before the house of God, there assembled unto him out of Israel a very great congregation, men and women and children, for the people wept sore.
2 And Shecaniah the son of Jehiel, of the sons of Elam, spake and said unto Ezra, We have trespassed against our God, and have taken strange women of the peoples of the land: yet now there is hope for Israel concerning this thing.
3 Now therefore let us make a covenant with our God to put away all the women, and such as are born of them, according to the counsel of my lord, and of those that tremble at the commandment of our God; and let it be done according to the law.
4 Arise, for this matter belongeth unto you: we also are with you: be of good courage, and do it.
5 Then arose Ezra, and made the princes of the priests, the Levites, and all Israel, to swear that they should do according to this word. So they sware.
6 Then Ezra rose from before the house of God, and went into the chamber of Jehohanan the son of Eliashib: and when he came thither, he did eat no bread, nor drink water, for he was mourning because of the trespass of the captivity.
7 And they made proclamation throughout Judah and Jerusalem unto all the children of the captivity, that they should gather themselves unto Jerusalem;
8 and that whosoever should not come within three days, according to the counsel of the princes and the elders, all his substance should be forfeited, and himself should be separated from the congregation of the captivity.
9 Then all the men of Judah and Benjamin gathered themselves together unto Jerusalem within three days. It was the ninth month, on the twentieth day of the month; and all the people sat in the street of the house of God, trembling because of this matter, and for the great rain.
10 And Ezra the priest stood up, and said unto them, Ye have trespassed, and have taken strange women, to increase the guilt of Israel.
11 Now therefore make confession unto the LORD God of your fathers, and do his pleasure; and separate yourselves from the peoples of the land, and from the strange women.
12 Then all the congregation answered and said with a loud voice, As thou hast said, so must we do.
13 But the people are many, and it is a season of much rain, and we are not able to stand without; neither is this a work of one or two days, for we are many that have transgressed in this matter.
14 Let now our princes be appointed for all the congregation, and let all they which have taken strange women in our cities come at certain times, and with them the elders of every city, and their judges, until the fierce wrath of our God be turned from us for this matter.
15 Only Jonathan the son of Asahel and Jahzeiah the son of Tikvah were employed about this matter; and Meshullam and Shabbethai the Levite helped them.
16 And the children of the captivity did so. And Ezra the priest, with certain heads of the fathers, according to the house of their fathers, and all of them by their names, were separated, and they sat down on the first day of the tenth month to inquire concerning the matter.
17 And they made an end with all the men that had taken strange women by the first day of the first month.
18 And among the sons of the priests there were found that had taken strange women: of the sons of Jeshua the son of Jozadak, and his brethren, Maaseiah, and Eliezer, and Jarib, and Gedaliah.
19 And they gave their hand that they would put away their wives; and being guilty, they offered a ram of the flock for their trespass.
20 Of the sons of Immer, Hanani, and Zebadiah.
21 Of the sons of Harim, Maaseiah, and Elijah, and Shemaiah, and Jehiel, and Uzziah.
22 Of the sons of Pashhur, Elioenai, Maaseiah, Ishmael, Nethanel, Jozabad, and Elasah.
23 Of the Levites, Jozabad, and Shimei, and Kelaiah, that is, Kelita, Pethahiah, Judah, and Eliezer.
24 Of the singers, Eliashib: and of the porters, Shallum, and Telem, and Uri.
25 Moreover of Israel: of the sons of Parosh, Ramiah, and Izziah, and Malchijah, and Miamin, and Eleazar, and Malchijah, and Benaiah.
26 Of the sons of Elam, Mattaniah, Zechariah, and Jehiel, and Abdi, and Jeremoth, and Eliah.
27 Of the sons of Zattu, Elioenai, Eliashib, Mattaniah, and Jeremoth, and Zabad, and Aziza.
28 Of the sons of Bebai, Jehohanan, Hananiah, Zabbai, Athlai.
29 Of the sons of Bani, Meshullam, Malluch, Adaiah, Jashub, Sheal, and Ramoth.
30 Of the sons of Pahath-moab, Adna, Chelal, Benaiah, Maaseiah, Mattaniah, Bezaleel, and Binnui, and Manasseh.
31 Of the sons of Harim, Eliezer, Ishijah, Malchiah, Shemaiah, Shimeon,
32 Benjamin, Malluch, and Shemariah.
33 Of the sons of Hashum, Mattenai, Mattattah, Zabad, Eliphelet, Jeremai, Manasseh, Shimei.
34 Of the sons of Bani, Maadai, Amram, and Uel,
35 Benaiah, Bedeiah, Cheluhi,
36 Vaniah, Meremoth, Eliashib,
37 Mattaniah, Mattenai, Jaasau,
38 Bani, Binnui, Shimei,
39 Shelemiah, Nathan, Adaiah,
40 Machnadebai, Shashai, Sharai,
41 Azarel, Shelemiah, Shemariah,
42 Shallum, Amariah, Joseph.
43 Of the sons of Nebo, Jeiel, Mattithiah, Zabad, Zebina, Jadau, and Joel, Benaiah.
44 All these had married strange women: and some of them had wives by whom they had children.

1 The words of Nehemiah the son of Hachaliah. Now it came to pass in the month Chislev, in the twentieth year, as I was in Shushan the palace,
2 that Hanani, one of my brethren, came, he and certain men out of Judah; and I asked them concerning the Jews that escaped, which were left of the captivity, and concerning Jerusalem.
3 And they said unto me, The remnant that escaped, which were left of the captivity there in the province, are in great affliction and reproach: the walls of Jerusalem also are broken down, and the gates thereof are burnt with fire.
4 And it came to pass, when I heard these words, that I sat down and wept, and mourned certain days, and fasted, and prayed before the God of heaven,
5 and said, I beseech thee, O LORD God of heaven, the great and terrible God, that keepeth covenant and mercy for them that love him and keep his commandments:
6 let now thy ear be attentive, and thy eyes be open, that thou mayest hearken unto the prayer of thy servant, which I pray before thee now, day and night, for the children of Israel thy servants, and confess the sins of the children of Israel, which we have sinned against thee: yea, I and my father's house have sinned.
7 We have dealt corruptly against thee, and have not kept the commandments, nor the statutes, nor the judgments, which thou commandedst thy servant Moses.
8 Remember, I beseech thee, the word that thou commandedst thy servant Moses, saying, If ye trespass, I will scatter you abroad among the peoples:
9 but if ye return unto me, and keep my commandments, and do them, though your outcast be in the uttermost part of the heaven, yet will I gather them from there, and will bring them unto the place that I have chosen to cause my name to dwell there.
10 Now these are your servants and your people, whom thou hast redeemed by your great power, and by your strong hand.
11 O LORD, I beseech thee, let now your ear be attentive to the prayer of your servant, and to the prayer of your servants, who desire to fear your name: and prosper your servant this day, and grant him mercy before this man. For I was the cupbearer to the king.

[illegible]

[illegible]

[illegible]

Received: 15 Jan 2009
Accepted: 27 Jan 2009
Published: 27 Jan 2009

Abstract

Ethnobotanical study of medicinal plants in Sidi Ali District, Mostaganem, Northwestern Algeria

Medicinal plants are used by the population of Sidi Ali District (Mostaganem, Northwestern Algeria) for various ailments. Ethnobotanical surveys were carried out in 2006 and 2007 in the study area. Information was collected from 100 informants (50 men and 50 women) using questionnaires. The most frequently used medicinal plants were *Ammoides pusilla* (Brot.) Breistr., *Ammoides verticillata* (Desf.) Briquet, *Artemisia herba-alba* Asso, *Bupleurum lancifolium* Hornem., *Calendula officinalis* L., *Cistus ladanifer* L., *Cistus monspeliensis* L., *Cistus salviifolius* L., *Cynanchum acutum* L., *Dittrichia viscosa* (L.) Greuter, *Ephedra alata* Decne., *Ephedra fragilis* Desf., *Fumaria officinalis* L., *Globularia alypum* L., *Globularia stricta* Lamk., *Lavandula dentata* L., *Lavandula stoechas* L., *Marrubium vulgare* L., *Mentha pulegium* L., *Mentha rotundifolia* (L.) Huds., *Pistacia lentiscus* L., *Plantago lanceolata* L., *Plantago major* L., *Rosmarinus officinalis* L., *Salvia officinalis* L., *Salvia verbenaca* L., *Teucrium polium* L., *Thymelaea hirsuta* (L.) Endl., *Thymelaea tinctoria* (Pomel) Endl., *Thymus algeriensis* Boiss. & Reut., *Thymus ciliatus* (Desf.) Benth., *Thymus fontanesii* Boiss. & Reut., *Thymus munbyanus* Boiss. & Reut., *Thymus numidicus* Poiret, *Thymus pallescens* Noë, *Thymus satureioides* Coss. & Gand., *Thymus vulgaris* L., *Urtica dioica* L., *Urtica pilulifera* L., *Urtica urens* L., *Verbascum sinuatum* L., *Verbena officinalis* L., *Vitex agnus-castus* L., *Zizyphus lotus* (L.) Lamk. Medicinal plants are used for digestive disorders, respiratory disorders, cardiovascular disorders, urinary disorders, dermatological disorders, rheumatism, diabetes, and other ailments. Medicinal plants are used in various forms: infusion, decoction, maceration, powder, cataplasm, and poultice. The most frequently used medicinal plants are *Ammoides pusilla*, *Ammoides verticillata*, *Artemisia herba-alba*, *Bupleurum lancifolium*, *Calendula officinalis*, *Cistus ladanifer*, *Cistus monspeliensis*, *Cistus salviifolius*, *Cynanchum acutum*, *Dittrichia viscosa*, *Ephedra alata*, *Ephedra fragilis*, *Fumaria officinalis*, *Globularia alypum*, *Globularia stricta*, *Lavandula dentata*, *Lavandula stoechas*, *Marrubium vulgare*, *Mentha pulegium*, *Mentha rotundifolia*, *Pistacia lentiscus*, *Plantago lanceolata*, *Plantago major*, *Rosmarinus officinalis*, *Salvia officinalis*, *Salvia verbenaca*, *Teucrium polium*, *Thymelaea hirsuta*, *Thymelaea tinctoria*, *Thymus algeriensis*, *Thymus ciliatus*, *Thymus fontanesii*, *Thymus munbyanus*, *Thymus numidicus*, *Thymus pallescens*, *Thymus satureioides*, *Thymus vulgaris*, *Urtica dioica*, *Urtica pilulifera*, *Urtica urens*, *Verbascum sinuatum*, *Verbena officinalis*, *Vitex agnus-castus*, *Zizyphus lotus*.

Publication History

Received: 15 Jan 2009
Accepted: 27 Jan 2009
Published: 27 Jan 2009

[illegible]

[illegible]

[illegible]

[illegible]

[illegible]

[illegible]

ليس البر أن تولوا وجوهكم قبل المشرق والمغرب ولكن البر من آمن بالله واليوم الآخر والملائكة والكتاب والنبيين وآتى المال على حبه ذوي القربى واليتامى والمساكين وابن السبيل والسائلين وفي الرقاب وأقام الصلاة وآتى الزكاة والموفون بعهدهم إذا عاهدوا والصابرين في البأساء والضراء وحين البأس أولئك الذين صدقوا وأولئك هم المتقون

يا أيها الذين آمنوا كتب عليكم القصاص في القتلى الحر بالحر والعبد بالعبد والأنثى بالأنثى فمن عفي له من أخيه شيء فاتباع بالمعروف وأداء إليه بإحسان ذلك تخفيف من ربكم ورحمة فمن اعتدى بعد ذلك فله عذاب أليم

ولكم في القصاص حياة يا أولي الألباب لعلكم تتقون

كتب عليكم إذا حضر أحدكم الموت إن ترك خيرا الوصية للوالدين والأقربين بالمعروف حقا على المتقين

فمن بدله بعد ما سمعه فإنما إثمه على الذين يبدلونه إن الله سميع عليم

فمن خاف من موص جنفا أو إثما فأصلح بينهم فلا إثم عليه إن الله غفور رحيم

يا أيها الذين آمنوا كتب عليكم الصيام كما كتب على الذين من قبلكم لعلكم تتقون

أيا معدودات فمن كان منكم مريضا أو على سفر فعدة من أيام أخر وعلى الذين يطيقونه فدية طعام مسكين فمن تطوع خيرا فهو خير له وأن تصوموا خير لكم إن كنتم تعلمون

شهر رمضان الذي أنزل فيه القرآن هدى للناس وبينات من الهدى والفرقان فمن شهد منكم الشهر فليصمه ومن كان مريضا أو على سفر فعدة من أيام أخر يريد الله بكم اليسر ولا يريد بكم العسر ولتكملوا العدة ولتكبروا الله على ما هداكم ولعلكم تشكرون

وإذا سألك عبادي عني فإني قريب أجيب دعوة الداع إذا دعان فليستجيبوا لي وليؤمنوا بي لعلهم يرشدون

أحل لكم ليلة الصيام الرفث إلى نسائكم هن لباس لكم وأنتم لباس لهن علم الله أنكم كنتم تختانون أنفسكم فتاب عليكم وعفا عنكم فالآن باشروهن وابتغوا ما كتب الله لكم وكلوا واشربوا حتى يتبين لكم الخيط الأبيض من الخيط الأسود من الفجر ثم أتموا الصيام إلى الليل ولا تباشروهن وأنتم عاكفون في المساجد تلك حدود الله فلا تقربوها كذلك يبين الله آياته للناس لعلهم يتقون

ولا تأكلوا أموالكم بينكم بالباطل وتدلوا بها إلى الحكام لتأكلوا فريقا من أموال الناس بالإثم وأنتم تعلمون

يسألونك عن الأهلة قل هي مواقيت للناس والحج وليس البر بأن تأتوا البيوت من ظهورها ولكن البر من اتقى وأتوا البيوت من أبوابها واتقوا الله لعلكم تفلحون

وقاتلوا في سبيل الله الذين يقاتلونكم ولا تعتدوا إن الله لا يحب المعتدين

واقتلوهم حيث ثقفتموهم وأخرجوهم من حيث أخرجوكم والفتنة أشد من القتل ولا تقاتلوهم عند المسجد الحرام حتى يقاتلوكم فيه فإن قاتلوكم فاقتلوهم كذلك جزاء الكافرين

فإن انتهوا فإن الله غفور رحيم

وقاتلوهم حتى لا تكون فتنة ويكون الدين لله فإن انتهوا فلا عدوان إلا على الظالمين

الشهر الحرام بالشهر الحرام والحرمات قصاص فمن اعتدى عليكم فاعتدوا عليه بمثل ما اعتدى عليكم واتقوا الله واعلموا أن الله مع المتقين

وأنفقوا في سبيل الله ولا تلقوا بأيديكم إلى التهلكة وأحسنوا إن الله يحب المحسنين

وأتموا الحج والعمرة لله فإن أحصرتم فما استيسر من الهدي ولا تحلقوا رءوسكم حتى يبلغ الهدي محله فمن كان منكم مريضا أو به أذى من رأسه ففدية من صيام أو صدقة أو نسك فإذا أمنتم فمن تمتع بالعمرة إلى الحج فما استيسر من الهدي فمن لم يجد فصيام ثلاثة أيام في الحج وسبعة إذا رجعتم تلك عشرة كاملة ذلك لمن لم يكن أهله حاضري المسجد الحرام واتقوا الله واعلموا أن الله شديد العقاب

الحج أشهر معلومات فمن فرض فيهن الحج فلا رفث ولا فسوق ولا جدال في الحج وما تفعلوا من خير يعلمه الله وتزودوا فإن خير الزاد التقوى واتقون يا أولي الألباب

ليس عليكم جناح أن تبتغوا فضلا من ربكم فإذا أفضتم من عرفات فاذكروا الله عند المشعر الحرام واذكروه كما هداكم وإن كنتم من قبله لمن الضالين

ثم أفيضوا من حيث أفاض الناس واستغفروا الله إن الله غفور رحيم

فإذا قضيتم مناسككم فاذكروا الله كذكركم آباءكم أو أشد ذكرا فمن الناس من يقول ربنا آتنا في الدنيا وما له في الآخرة من خلاق

ومن يقول ربنا آتنا في الدنيا حسنة وفي الآخرة حسنة وقنا عذاب النار

أولئك لهم نصيب مما كسبوا والله سريع الحساب

واذكروا الله في أيام معدودات فمن تعجل في يومين فلا إثم عليه ومن تأخر فلا إثم عليه لمن اتقى واتقوا الله واعلموا أنكم إليه تحشرون

ومن الناس من يعجبك قوله في الحياة الدنيا ويشهد الله على ما في قلبه وهو ألد الخصام

وإذا تولى سعى في الأرض ليفسد فيها ويهلك الحرث والنسل والله لا يحب الفساد

وإذا قيل له اتق الله أخذته العزة بالإثم فحسبه جهنم ولبئس المهاد

ومن الناس من يشري نفسه ابتغاء مرضات الله والله رءوف بالعباد

يا أيها الذين آمنوا ادخلوا في السلم كافة ولا تتبعوا خطوات الشيطان إنه لكم عدو مبين

فإن زللتم من بعد ما جاءتكم البينات فاعلموا أن الله عزيز حكيم

هل ينظرون إلا أن يأتيهم الله في ظلل من الغمام والملائكة وقضي الأمر وإلى الله ترجع الأمور

سل بني إسرائيل كم آتيناهم من آية بينة ومن يبدل نعمة الله من بعد ما جاءته فإن الله شديد العقاب

زين للذين كفروا الحياة الدنيا ويسخرون من الذين آمنوا والذين اتقوا فوقهم يوم القيامة والله يرزق من يشاء بغير حساب

كان الناس أمة واحدة فبعث الله النبيين مبشرين ومنذرين وأنزل معهم الكتاب بالحق ليحكم بين الناس فيما اختلفوا فيه وما اختلف فيه إلا الذين أوتوه من بعد ما جاءتهم البينات بغيا بينهم فهدى الله الذين آمنوا لما اختلفوا فيه من الحق بإذنه والله يهدي من يشاء إلى صراط مستقيم

أم حسبتم أن تدخلوا الجنة ولما يأتكم مثل الذين خلوا من قبلكم مسهم البأساء والضراء وزلزلوا حتى يقول الرسول والذين آمنوا معه متى نصر الله ألا إن نصر الله قريب

يسألونك ماذا ينفقون قل ما أنفقتم من خير فللوالدين والأقربين واليتامى والمساكين وابن السبيل وما تفعلوا من خير فإن الله به عليم

كتب عليكم القتال وهو كره لكم وعسى أن تكرهوا شيئا وهو خير لكم وعسى أن تحبوا شيئا وهو شر لكم والله يعلم وأنتم لا تعلمون

يسألونك عن الشهر الحرام قتال فيه قل قتال فيه كبير وصد عن سبيل الله وكفر به والمسجد الحرام وإخراج أهله منه أكبر عند الله والفتنة أكبر من القتل ولا يزالون يقاتلونكم حتى يردوكم عن دينكم إن استطاعوا ومن يرتدد منكم عن دينه فيمت وهو كافر فأولئك حبطت أعمالهم في الدنيا والآخرة وأولئك أصحاب النار هم فيها خالدون

إن الذين آمنوا والذين هاجروا وجاهدوا في سبيل الله أولئك يرجون رحمة الله والله غفور رحيم

يسألونك عن الخمر والميسر قل فيهما إثم كبير ومنافع للناس وإثمهما أكبر من نفعهما ويسألونك ماذا ينفقون قل العفو كذلك يبين الله لكم الآيات لعلكم تتفكرون

في الدنيا والآخرة ويسألونك عن اليتامى قل إصلاح لهم خير وإن تخالطوهم فإخوانكم والله يعلم المفسد من المصلح ولو شاء الله لأعنتكم إن الله عزيز حكيم

ولا تنكحوا المشركات حتى يؤمن ولأمة مؤمنة خير من مشركة ولو أعجبتكم ولا تنكحوا المشركين حتى يؤمنوا ولعبد مؤمن خير من مشرك ولو أعجبكم أولئك يدعون إلى النار والله يدعو إلى الجنة والمغفرة بإذنه ويبين آياته للناس لعلهم يتذكرون

ويسألونك عن المحيض قل هو أذى فاعتزلوا النساء في المحيض ولا تقربوهن حتى يطهرن فإذا تطهرن فأتوهن من حيث أمركم الله إن الله يحب التوابين ويحب المتطهرين

نساؤكم حرث لكم فأتوا حرثكم أنى شئتم وقدموا لأنفسكم واتقوا الله واعلموا أنكم ملاقوه وبشر المؤمنين

ولا تجعلوا الله عرضة لأيمانكم أن تبروا وتتقوا وتصلحوا بين الناس والله سميع عليم

لا يؤاخذكم الله باللغو في أيمانكم ولكن يؤاخذكم بما كسبت قلوبكم والله غفور حليم

للذين يؤلون من نسائهم تربص أربعة أشهر فإن فاءوا فإن الله غفور رحيم

وإن عزموا الطلاق فإن الله سميع عليم

والمطلقات يتربصن بأنفسهن ثلاثة قروء ولا يحل لهن أن يكتمن ما خلق الله في أرحامهن إن كن يؤمن بالله واليوم الآخر وبعولتهن أحق بردهن في ذلك إن أرادوا إصلاحا ولهن مثل الذي عليهن بالمعروف وللرجال عليهن درجة والله عزيز حكيم

الطلاق مرتان فإمساك بمعروف أو تسريح بإحسان ولا يحل لكم أن تأخذوا مما آتيتموهن شيئا إلا أن يخافا ألا يقيما حدود الله فإن خفتم ألا يقيما حدود الله فلا جناح عليهما فيما افتدت به تلك حدود الله فلا تعتدوها ومن يتعد حدود الله فأولئك هم الظالمون

فإن طلقها فلا تحل له من بعد حتى تنكح زوجا غيره فإن طلقها فلا جناح عليهما أن يتراجعا إن ظنا أن يقيما حدود الله وتلك حدود الله يبينها لقوم يعلمون

وإذا طلقتم النساء فبلغن أجلهن فأمسكوهن بمعروف أو سرحوهن بمعروف ولا تمسكوهن ضرارا لتعتدوا ومن يفعل ذلك فقد ظلم نفسه ولا تتخذوا آيات الله هزوا واذكروا نعمت الله عليكم وما أنزل عليكم من الكتاب والحكمة يعظكم به واتقوا الله واعلموا أن الله بكل شيء عليم

وإذا طلقتم النساء فبلغن أجلهن فلا تعضلوهن أن ينكحن أزواجهن إذا تراضوا بينهم بالمعروف ذلك يوعظ به من كان منكم يؤمن بالله واليوم الآخر ذلكم أزكى لكم وأطهر والله يعلم وأنتم لا تعلمون

والوالدات يرضعن أولادهن حولين كاملين لمن أراد أن يتم الرضاعة وعلى المولود له رزقهن وكسوتهن بالمعروف لا تكلف نفس إلا وسعها لا تضار والدة بولدها ولا مولود له بولده وعلى الوارث مثل ذلك فإن أرادا فصالا عن تراض منهما وتشاور فلا جناح عليهما وإن أردتم أن تسترضعوا أولادكم فلا جناح عليكم إذا سلمتم ما آتيتم بالمعروف واتقوا الله واعلموا أن الله بما تعملون بصير

والذين يتوفون منكم ويذرون أزواجا يتربصن بأنفسهن أربعة أشهر وعشرا فإذا بلغن أجلهن فلا جناح عليكم فيما فعلن في أنفسهن بالمعروف والله بما تعملون خبير

ولا جناح عليكم فيما عرضتم به من خطبة النساء أو أكننتم في أنفسكم علم الله أنكم ستذكرونهن ولكن لا تواعدوهن سرا إلا أن تقولوا قولا معروفا ولا تعزموا عقدة النكاح حتى يبلغ الكتاب أجله واعلموا أن الله يعلم ما في أنفسكم فاحذروه واعلموا أن الله غفور حليم

لا جناح عليكم إن طلقتم النساء ما لم تمسوهن أو تفرضوا لهن فريضة ومتعوهن على الموسع قدره وعلى المقتر قدره متاعا بالمعروف حقا على المحسنين

وإن طلقتموهن من قبل أن تمسوهن وقد فرضتم لهن فريضة فنصف ما فرضتم إلا أن يعفون أو يعفو الذي بيده عقدة النكاح وأن تعفوا أقرب للتقوى ولا تنسوا الفضل بينكم إن الله بما تعملون بصير

حافظوا على الصلوات والصلاة الوسطى وقوموا لله قانتين

فإن خفتم فرجالا أو ركبانا فإذا أمنتم فاذكروا الله كما علمكم ما لم تكونوا تعلمون

والذين يتوفون منكم ويذرون أزواجا وصية لأزواجهم متاعا إلى الحول غير إخراج فإن خرجن فلا جناح عليكم في ما فعلن في أنفسهن من معروف والله عزيز حكيم

وللمطلقات متاع بالمعروف حقا على المتقين

كذلك يبين الله لكم آياته لعلكم تعقلون

ألم تر إلى الذين خرجوا من ديارهم وهم ألوف حذر الموت فقال لهم الله موتوا ثم أحياهم إن الله لذو فضل على الناس ولكن أكثر الناس لا يشكرون

وقاتلوا في سبيل الله واعلموا أن الله سميع عليم

من ذا الذي يقرض الله قرضا حسنا فيضاعفه له أضعافا كثيرة والله يقبض ويبسط وإليه ترجعون

ألم تر إلى الملإ من بني إسرائيل من بعد موسى إذ قالوا لنبي لهم ابعث لنا ملكا نقاتل في سبيل الله قال هل عسيتم إن كتب عليكم القتال ألا تقاتلوا قالوا وما لنا ألا نقاتل في سبيل الله وقد أخرجنا من ديارنا وأبنائنا فلما كتب عليهم القتال تولوا إلا قليلا منهم والله عليم بالظالمين

وقال لهم نبيهم إن الله قد بعث لكم طالوت ملكا قالوا أنى يكون له الملك علينا ونحن أحق بالملك منه ولم يؤت سعة من المال قال إن الله اصطفاه عليكم وزاده بسطة في العلم والجسم والله يؤتي ملكه من يشاء والله واسع عليم

وقال لهم نبيهم إن آية ملكه أن يأتيكم التابوت فيه سكينة من ربكم وبقية مما ترك آل موسى وآل هارون تحمله الملائكة إن في ذلك لآية لكم إن كنتم مؤمنين

فلما فصل طالوت بالجنود قال إن الله مبتليكم بنهر فمن شرب منه فليس مني ومن لم يطعمه فإنه مني إلا من اغترف غرفة بيده فشربوا منه إلا قليلا منهم فلما جاوزه هو والذين آمنوا معه قالوا لا طاقة لنا اليوم بجالوت وجنوده قال الذين يظنون أنهم ملاقوا الله كم من فئة قليلة غلبت فئة كثيرة بإذن الله والله مع الصابرين

ولما برزوا لجالوت وجنوده قالوا ربنا أفرغ علينا صبرا وثبت أقدامنا وانصرنا على القوم الكافرين

فهزموهم بإذن الله وقتل داود جالوت وآتاه الله الملك والحكمة وعلمه مما يشاء ولولا دفع الله الناس بعضهم ببعض لفسدت الأرض ولكن الله ذو فضل على العالمين

تلك آيات الله نتلوها عليك بالحق وإنك لمن المرسلين

تلك الرسل فضلنا بعضهم على بعض منهم من كلم الله ورفع بعضهم درجات وآتينا عيسى ابن مريم البينات وأيدناه بروح القدس ولو شاء الله ما اقتتل الذين من بعدهم من بعد ما جاءتهم البينات ولكن اختلفوا فمنهم من آمن ومنهم من كفر ولو شاء الله ما اقتتلوا ولكن الله يفعل ما يريد

يا أيها الذين آمنوا أنفقوا مما رزقناكم من قبل أن يأتي يوم لا بيع فيه ولا خلة ولا شفاعة والكافرون هم الظالمون

الله لا إله إلا هو الحي القيوم لا تأخذه سنة ولا نوم له ما في السموات وما في الأرض من ذا الذي يشفع عنده إلا بإذنه يعلم ما بين أيديهم وما خلفهم ولا يحيطون بشيء من علمه إلا بما شاء وسع كرسيه السموات والأرض ولا يؤوده حفظهما وهو العلي العظيم

لا إكراه في الدين قد تبين الرشد من الغي فمن يكفر بالطاغوت ويؤمن بالله فقد استمسك بالعروة الوثقى لا انفصام لها والله سميع عليم

الله ولي الذين آمنوا يخرجهم من الظلمات إلى النور والذين كفروا أولياؤهم الطاغوت يخرجونهم من النور إلى الظلمات أولئك أصحاب النار هم فيها خالدون

ألم تر إلى الذي حاج إبراهيم في ربه أن آتاه الله الملك إذ قال إبراهيم ربي الذي يحيي ويميت قال أنا أحيي وأميت قال إبراهيم فإن الله يأتي بالشمس من المشرق فأت بها من المغرب فبهت الذي كفر والله لا يهدي القوم الظالمين

أو كالذي مر على قرية وهي خاوية على عروشها قال أنى يحيي هذه الله بعد موتها فأماته الله مائة عام ثم بعثه قال كم لبثت قال لبثت يوما أو بعض يوم قال بل لبثت مائة عام فانظر إلى طعامك وشرابك لم يتسنه وانظر إلى حمارك ولنجعلك آية للناس وانظر إلى العظام كيف ننشزها ثم نكسوها لحما فلما تبين له قال أعلم أن الله على كل شيء قدير

وإذ قال إبراهيم رب أرني كيف تحيي الموتى قال أولم تؤمن قال بلى ولكن ليطمئن قلبي قال فخذ أربعة من الطير فصرهن إليك ثم اجعل على كل جبل منهن جزءا ثم ادعهن يأتينك سعيا واعلم أن الله عزيز حكيم

مثل الذين ينفقون أموالهم في سبيل الله كمثل حبة أنبتت سبع سنابل في كل سنبلة مائة حبة والله يضاعف لمن يشاء والله واسع عليم

الذين ينفقون أموالهم في سبيل الله ثم لا يتبعون ما أنفقوا منا ولا أذى لهم أجرهم عند ربهم ولا خوف عليهم ولا هم يحزنون

قول معروف ومغفرة خير من صدقة يتبعها أذى والله غني حليم

يا أيها الذين آمنوا لا تبطلوا صدقاتكم بالمن والأذى كالذي ينفق ماله رئاء الناس ولا يؤمن بالله واليوم الآخر فمثله كمثل صفوان عليه تراب فأصابه وابل فتركه صلدا لا يقدرون على شيء مما كسبوا والله لا يهدي القوم الكافرين

ومثل الذين ينفقون أموالهم ابتغاء مرضات الله وتثبيتا من أنفسهم كمثل جنة بربوة أصابها وابل فآتت أكلها ضعفين فإن لم يصبها وابل فطل والله بما تعملون بصير

أيود أحدكم أن تكون له جنة من نخيل وأعناب تجري من تحتها الأنهار له فيها من كل الثمرات وأصابه الكبر وله ذرية ضعفاء فأصابها إعصار فيه نار فاحترقت كذلك يبين الله لكم الآيات لعلكم تتفكرون

يا أيها الذين آمنوا أنفقوا من طيبات ما كسبتم ومما أخرجنا لكم من الأرض ولا تيمموا الخبيث منه تنفقون ولستم بآخذيه إلا أن تغمضوا فيه واعلموا أن الله غني حميد

الشيطان يعدكم الفقر ويأمركم بالفحشاء والله يعدكم مغفرة منه وفضلا والله واسع عليم

يؤتي الحكمة من يشاء ومن يؤت الحكمة فقد أوتي خيرا كثيرا وما يذكر إلا أولوا الألباب

وما أنفقتم من نفقة أو نذرتم من نذر فإن الله يعلمه وما للظالمين من أنصار

إن تبدوا الصدقات فنعما هي وإن تخفوها وتؤتوها الفقراء فهو خير لكم ويكفر عنكم من سيئاتكم والله بما تعملون خبير

ليس عليك هداهم ولكن الله يهدي من يشاء وما تنفقوا من خير فلأنفسكم وما تنفقون إلا ابتغاء وجه الله وما تنفقوا من خير يوف إليكم وأنتم لا تظلمون

للفقراء الذين أحصروا في سبيل الله لا يستطيعون ضربا في الأرض يحسبهم الجاهل أغنياء من التعفف تعرفهم بسيماهم لا يسألون الناس إلحافا وما تنفقوا من خير فإن الله به عليم

الذين ينفقون أموالهم بالليل والنهار سرا وعلانية فلهم أجرهم عند ربهم ولا خوف عليهم ولا هم يحزنون

الذين يأكلون الربا لا يقومون إلا كما يقوم الذي يتخبطه الشيطان من المس ذلك بأنهم قالوا إنما البيع مثل الربا وأحل الله البيع وحرم الربا فمن جاءه موعظة من ربه فانتهى فله ما سلف وأمره إلى الله ومن عاد فأولئك أصحاب النار هم فيها خالدون

يمحق الله الربا ويربي الصدقات والله لا يحب كل كفار أثيم

إن الذين آمنوا وعملوا الصالحات وأقاموا الصلاة وآتوا الزكاة لهم أجرهم عند ربهم ولا خوف عليهم ولا هم يحزنون

يا أيها الذين آمنوا اتقوا الله وذروا ما بقي من الربا إن كنتم مؤمنين

فإن لم تفعلوا فأذنوا بحرب من الله ورسوله وإن تبتم فلكم رءوس أموالكم لا تظلمون ولا تظلمون

وإن كان ذو عسرة فنظرة إلى ميسرة وأن تصدقوا خير لكم إن كنتم تعلمون

واتقوا يوما ترجعون فيه إلى الله ثم توفى كل نفس ما كسبت وهم لا يظلمون

يا أيها الذين آمنوا إذا تداينتم بدين إلى أجل مسمى فاكتبوه وليكتب بينكم كاتب بالعدل ولا يأب كاتب أن يكتب كما علمه الله فليكتب وليملل الذي عليه الحق وليتق الله ربه ولا يبخس منه شيئا فإن كان الذي عليه الحق سفيها أو ضعيفا أو لا يستطيع أن يمل هو فليملل وليه بالعدل واستشهدوا شهيدين من رجالكم فإن لم يكونا رجلين فرجل وامرأتان ممن ترضون من الشهداء أن تضل إحداهما فتذكر إحداهما الأخرى ولا يأب الشهداء إذا ما دعوا ولا تسأموا أن تكتبوه صغيرا أو كبيرا إلى أجله ذلكم أقسط عند الله وأقوم للشهادة وأدنى ألا ترتابوا إلا أن تكون تجارة حاضرة تديرونها بينكم فليس عليكم جناح ألا تكتبوها وأشهدوا إذا تبايعتم ولا يضار كاتب ولا شهيد وإن تفعلوا فإنه فسوق بكم واتقوا الله ويعلمكم الله والله بكل شيء عليم

وإن كنتم على سفر ولم تجدوا كاتبا فرهان مقبوضة فإن أمن بعضكم بعضا فليؤد الذي اؤتمن أمانته وليتق الله ربه ولا تكتموا الشهادة ومن يكتمها فإنه آثم قلبه والله بما تعملون عليم

لله ما في السموات وما في الأرض وإن تبدوا ما في أنفسكم أو تخفوه يحاسبكم به الله فيغفر لمن يشاء ويعذب من يشاء والله على كل شيء قدير

آمن الرسول بما أنزل إليه من ربه والمؤمنون كل آمن بالله وملائكته وكتبه ورسله لا نفرق بين أحد من رسله وقالوا سمعنا وأطعنا غفرانك ربنا وإليك المصير

لا يكلف الله نفسا إلا وسعها لها ما كسبت وعليها ما اكتسبت ربنا لا تؤاخذنا إن نسينا أو أخطأنا ربنا ولا تحمل علينا إصرا كما حملته على الذين من قبلنا ربنا ولا تحملنا ما لا طاقة لنا به واعف عنا واغفر لنا وارحمنا أنت مولانا فانصرنا على القوم الكافرين

وَمَا مِن دَابَّةٍ فِي الْأَرْضِ إِلَّا عَلَى اللَّهِ رِزْقُهَا وَيَعْلَمُ مُسْتَقَرَّهَا وَمُسْتَوْدَعَهَا ۚ كُلٌّ فِي كِتَابٍ مُّبِينٍ ﴿٦﴾ وَهُوَ الَّذِي خَلَقَ السَّمَاوَاتِ وَالْأَرْضَ فِي سِتَّةِ أَيَّامٍ وَكَانَ عَرْشُهُ عَلَى الْمَاءِ لِيَبْلُوَكُمْ أَيُّكُمْ أَحْسَنُ عَمَلًا ۗ وَلَئِن قُلْتَ إِنَّكُم مَّبْعُوثُونَ مِن بَعْدِ الْمَوْتِ لَيَقُولَنَّ الَّذِينَ كَفَرُوا إِنْ هَٰذَا إِلَّا سِحْرٌ مُّبِينٌ ﴿٧﴾ وَلَئِنْ أَخَّرْنَا عَنْهُمُ الْعَذَابَ إِلَىٰ أُمَّةٍ مَّعْدُودَةٍ لَّيَقُولُنَّ مَا يَحْبِسُهُ ۗ أَلَا يَوْمَ يَأْتِيهِمْ لَيْسَ مَصْرُوفًا عَنْهُمْ وَحَاقَ بِهِم مَّا كَانُوا بِهِ يَسْتَهْزِئُونَ ﴿٨﴾ وَلَئِنْ أَذَقْنَا الْإِنسَانَ مِنَّا رَحْمَةً ثُمَّ نَزَعْنَاهَا مِنْهُ إِنَّهُ لَيَئُوسٌ كَفُورٌ ﴿٩﴾ وَلَئِنْ أَذَقْنَاهُ نَعْمَاءَ بَعْدَ ضَرَّاءَ مَسَّتْهُ لَيَقُولَنَّ ذَهَبَ السَّيِّئَاتُ عَنِّي ۚ إِنَّهُ لَفَرِحٌ فَخُورٌ ﴿١٠﴾ إِلَّا الَّذِينَ صَبَرُوا وَعَمِلُوا الصَّالِحَاتِ أُولَٰئِكَ لَهُم مَّغْفِرَةٌ وَأَجْرٌ كَبِيرٌ ﴿١١﴾ فَلَعَلَّكَ تَارِكٌ بَعْضَ مَا يُوحَىٰ إِلَيْكَ وَضَائِقٌ بِهِ صَدْرُكَ أَن يَقُولُوا لَوْلَا أُنزِلَ عَلَيْهِ كَنزٌ أَوْ جَاءَ مَعَهُ مَلَكٌ ۚ إِنَّمَا أَنتَ نَذِيرٌ ۚ وَاللَّهُ عَلَىٰ كُلِّ شَيْءٍ وَكِيلٌ ﴿١٢﴾ أَمْ يَقُولُونَ افْتَرَاهُ ۖ قُلْ فَأْتُوا بِعَشْرِ سُوَرٍ مِّثْلِهِ مُفْتَرَيَاتٍ وَادْعُوا مَنِ اسْتَطَعْتُم مِّن دُونِ اللَّهِ إِن كُنتُمْ صَادِقِينَ ﴿١٣﴾ فَإِلَّمْ يَسْتَجِيبُوا لَكُمْ فَاعْلَمُوا أَنَّمَا أُنزِلَ بِعِلْمِ اللَّهِ وَأَن لَّا إِلَٰهَ إِلَّا هُوَ ۖ فَهَلْ أَنتُم مُّسْلِمُونَ ﴿١٤﴾ مَن كَانَ يُرِيدُ الْحَيَاةَ الدُّنْيَا وَزِينَتَهَا نُوَفِّ إِلَيْهِمْ أَعْمَالَهُمْ فِيهَا وَهُمْ فِيهَا لَا يُبْخَسُونَ ﴿١٥﴾ أُولَٰئِكَ الَّذِينَ لَيْسَ لَهُمْ فِي الْآخِرَةِ إِلَّا النَّارُ ۖ وَحَبِطَ مَا صَنَعُوا فِيهَا وَبَاطِلٌ مَّا كَانُوا يَعْمَلُونَ ﴿١٦﴾ أَفَمَن كَانَ عَلَىٰ بَيِّنَةٍ مِّن رَّبِّهِ وَيَتْلُوهُ شَاهِدٌ مِّنْهُ وَمِن قَبْلِهِ كِتَابُ مُوسَىٰ إِمَامًا وَرَحْمَةً ۚ أُولَٰئِكَ يُؤْمِنُونَ بِهِ ۚ وَمَن يَكْفُرْ بِهِ مِنَ الْأَحْزَابِ فَالنَّارُ مَوْعِدُهُ ۚ فَلَا تَكُ فِي مِرْيَةٍ مِّنْهُ ۚ إِنَّهُ الْحَقُّ مِن رَّبِّكَ وَلَٰكِنَّ أَكْثَرَ النَّاسِ لَا يُؤْمِنُونَ ﴿١٧﴾ وَمَنْ أَظْلَمُ مِمَّنِ افْتَرَىٰ عَلَى اللَّهِ كَذِبًا ۚ أُولَٰئِكَ يُعْرَضُونَ عَلَىٰ رَبِّهِمْ وَيَقُولُ الْأَشْهَادُ هَٰؤُلَاءِ الَّذِينَ كَذَبُوا عَلَىٰ رَبِّهِمْ ۚ أَلَا لَعْنَةُ اللَّهِ عَلَى الظَّالِمِينَ ﴿١٨﴾ الَّذِينَ يَصُدُّونَ عَن سَبِيلِ اللَّهِ وَيَبْغُونَهَا عِوَجًا وَهُم بِالْآخِرَةِ هُمْ كَافِرُونَ ﴿١٩﴾ أُولَٰئِكَ لَمْ يَكُونُوا مُعْجِزِينَ فِي الْأَرْضِ وَمَا كَانَ لَهُم مِّن دُونِ اللَّهِ مِنْ أَوْلِيَاءَ ۘ يُضَاعَفُ لَهُمُ الْعَذَابُ ۚ مَا كَانُوا يَسْتَطِيعُونَ السَّمْعَ وَمَا كَانُوا يُبْصِرُونَ ﴿٢٠﴾ أُولَٰئِكَ الَّذِينَ خَسِرُوا أَنفُسَهُمْ وَضَلَّ عَنْهُم مَّا كَانُوا يَفْتَرُونَ ﴿٢١﴾ لَا جَرَمَ أَنَّهُمْ فِي الْآخِرَةِ هُمُ الْأَخْسَرُونَ ﴿٢٢﴾ إِنَّ الَّذِينَ آمَنُوا وَعَمِلُوا الصَّالِحَاتِ وَأَخْبَتُوا إِلَىٰ رَبِّهِمْ أُولَٰئِكَ أَصْحَابُ الْجَنَّةِ ۖ هُمْ فِيهَا خَالِدُونَ ﴿٢٣﴾ مَثَلُ الْفَرِيقَيْنِ كَالْأَعْمَىٰ وَالْأَصَمِّ وَالْبَصِيرِ وَالسَّمِيعِ ۚ هَلْ يَسْتَوِيَانِ مَثَلًا ۚ أَفَلَا تَذَكَّرُونَ ﴿٢٤﴾ وَلَقَدْ أَرْسَلْنَا نُوحًا إِلَىٰ قَوْمِهِ إِنِّي لَكُمْ نَذِيرٌ مُّبِينٌ ﴿٢٥﴾ أَن لَّا تَعْبُدُوا إِلَّا اللَّهَ ۖ إِنِّي أَخَافُ عَلَيْكُمْ عَذَابَ يَوْمٍ أَلِيمٍ ﴿٢٦﴾ فَقَالَ الْمَلَأُ الَّذِينَ كَفَرُوا مِن قَوْمِهِ مَا نَرَاكَ إِلَّا بَشَرًا مِّثْلَنَا وَمَا نَرَاكَ اتَّبَعَكَ إِلَّا الَّذِينَ هُمْ أَرَاذِلُنَا بَادِيَ الرَّأْيِ ۖ وَمَا نَرَىٰ لَكُمْ عَلَيْنَا مِن فَضْلٍ بَلْ نَظُنُّكُمْ كَاذِبِينَ ﴿٢٧﴾ قَالَ يَا قَوْمِ أَرَأَيْتُمْ إِن كُنتُ عَلَىٰ بَيِّنَةٍ مِّن رَّبِّي وَآتَانِي رَحْمَةً مِّنْ عِندِهِ فَعُمِّيَتْ عَلَيْكُمْ أَنُلْزِمُكُمُوهَا وَأَنتُمْ لَهَا كَارِهُونَ ﴿٢٨﴾ وَيَا قَوْمِ لَا أَسْأَلُكُمْ عَلَيْهِ مَالًا ۖ إِنْ أَجْرِيَ إِلَّا عَلَى اللَّهِ ۚ وَمَا أَنَا بِطَارِدِ الَّذِينَ آمَنُوا ۚ إِنَّهُم مُّلَاقُو رَبِّهِمْ وَلَٰكِنِّي أَرَاكُمْ قَوْمًا تَجْهَلُونَ ﴿٢٩﴾ وَيَا قَوْمِ مَن يَنصُرُنِي مِنَ اللَّهِ إِن طَرَدْتُّهُمْ ۚ أَفَلَا تَذَكَّرُونَ ﴿٣٠﴾ وَلَا أَقُولُ لَكُمْ عِندِي خَزَائِنُ اللَّهِ وَلَا أَعْلَمُ الْغَيْبَ وَلَا أَقُولُ إِنِّي مَلَكٌ وَلَا أَقُولُ لِلَّذِينَ تَزْدَرِي أَعْيُنُكُمْ لَن يُؤْتِيَهُمُ اللَّهُ خَيْرًا ۖ اللَّهُ أَعْلَمُ بِمَا فِي أَنفُسِهِمْ ۖ إِنِّي إِذًا لَّمِنَ الظَّالِمِينَ ﴿٣١﴾ قَالُوا يَا نُوحُ قَدْ جَادَلْتَنَا فَأَكْثَرْتَ جِدَالَنَا فَأْتِنَا بِمَا تَعِدُنَا إِن كُنتَ مِنَ الصَّادِقِينَ ﴿٣٢﴾ قَالَ إِنَّمَا يَأْتِيكُم بِهِ اللَّهُ إِن شَاءَ وَمَا أَنتُم بِمُعْجِزِينَ ﴿٣٣﴾ وَلَا يَنفَعُكُمْ نُصْحِي إِنْ أَرَدتُّ أَنْ أَنصَحَ لَكُمْ إِن كَانَ اللَّهُ يُرِيدُ أَن يُغْوِيَكُمْ ۚ هُوَ رَبُّكُمْ وَإِلَيْهِ تُرْجَعُونَ ﴿٣٤﴾ أَمْ يَقُولُونَ افْتَرَاهُ ۖ قُلْ إِنِ افْتَرَيْتُهُ فَعَلَيَّ إِجْرَامِي وَأَنَا بَرِيءٌ مِّمَّا تُجْرِمُونَ ﴿٣٥﴾ وَأُوحِيَ إِلَىٰ نُوحٍ أَنَّهُ لَن يُؤْمِنَ مِن قَوْمِكَ إِلَّا مَن قَدْ آمَنَ فَلَا تَبْتَئِسْ بِمَا كَانُوا يَفْعَلُونَ ﴿٣٦﴾ وَاصْنَعِ الْفُلْكَ بِأَعْيُنِنَا وَوَحْيِنَا وَلَا تُخَاطِبْنِي فِي الَّذِينَ ظَلَمُوا ۚ إِنَّهُم مُّغْرَقُونَ ﴿٣٧﴾ وَيَصْنَعُ الْفُلْكَ وَكُلَّمَا مَرَّ عَلَيْهِ مَلَأٌ مِّن قَوْمِهِ سَخِرُوا مِنْهُ ۚ قَالَ إِن تَسْخَرُوا مِنَّا فَإِنَّا نَسْخَرُ مِنكُمْ كَمَا تَسْخَرُونَ ﴿٣٨﴾ فَسَوْفَ تَعْلَمُونَ مَن يَأْتِيهِ عَذَابٌ يُخْزِيهِ وَيَحِلُّ عَلَيْهِ عَذَابٌ مُّقِيمٌ ﴿٣٩﴾ حَتَّىٰ إِذَا جَاءَ أَمْرُنَا وَفَارَ التَّنُّورُ ۙ قُلْنَا احْمِلْ فِيهَا مِن كُلٍّ زَوْجَيْنِ اثْنَيْنِ وَأَهْلَكَ إِلَّا مَن سَبَقَ عَلَيْهِ الْقَوْلُ وَمَنْ آمَنَ ۚ وَمَا آمَنَ مَعَهُ إِلَّا قَلِيلٌ ﴿٤٠﴾ وَقَالَ ارْكَبُوا فِيهَا بِسْمِ اللَّهِ مَجْرَاهَا وَمُرْسَاهَا ۚ إِنَّ رَبِّي لَغَفُورٌ رَّحِيمٌ ﴿٤١﴾ وَهِيَ تَجْرِي بِهِمْ فِي مَوْجٍ كَالْجِبَالِ وَنَادَىٰ نُوحٌ ابْنَهُ وَكَانَ فِي مَعْزِلٍ يَا بُنَيَّ ارْكَب مَّعَنَا وَلَا تَكُن مَّعَ الْكَافِرِينَ ﴿٤٢﴾ قَالَ سَآوِي إِلَىٰ جَبَلٍ يَعْصِمُنِي مِنَ الْمَاءِ ۚ قَالَ لَا عَاصِمَ الْيَوْمَ مِنْ أَمْرِ اللَّهِ إِلَّا مَن رَّحِمَ ۚ وَحَالَ بَيْنَهُمَا الْمَوْجُ فَكَانَ مِنَ الْمُغْرَقِينَ ﴿٤٣﴾ وَقِيلَ يَا أَرْضُ ابْلَعِي مَاءَكِ وَيَا سَمَاءُ أَقْلِعِي وَغِيضَ الْمَاءُ وَقُضِيَ الْأَمْرُ وَاسْتَوَتْ عَلَى الْجُودِيِّ وَقِيلَ بُعْدًا لِّلْقَوْمِ الظَّالِمِينَ ﴿٤٤﴾ وَنَادَىٰ نُوحٌ رَّبَّهُ فَقَالَ رَبِّ إِنَّ ابْنِي مِنْ أَهْلِي وَإِنَّ وَعْدَكَ الْحَقُّ وَأَنتَ أَحْكَمُ الْحَاكِمِينَ ﴿٤٥﴾ قَالَ يَا نُوحُ إِنَّهُ لَيْسَ مِنْ أَهْلِكَ ۖ إِنَّهُ عَمَلٌ غَيْرُ صَالِحٍ ۖ فَلَا تَسْأَلْنِ مَا لَيْسَ لَكَ بِهِ عِلْمٌ ۖ إِنِّي أَعِظُكَ أَن تَكُونَ مِنَ الْجَاهِلِينَ ﴿٤٦﴾ قَالَ رَبِّ إِنِّي أَعُوذُ بِكَ أَنْ أَسْأَلَكَ مَا لَيْسَ لِي بِهِ عِلْمٌ ۖ وَإِلَّا تَغْفِرْ لِي وَتَرْحَمْنِي أَكُن مِّنَ الْخَاسِرِينَ ﴿٤٧﴾ قِيلَ يَا نُوحُ اهْبِطْ بِسَلَامٍ مِّنَّا وَبَرَكَاتٍ عَلَيْكَ وَعَلَىٰ أُمَمٍ مِّمَّن مَّعَكَ ۚ وَأُمَمٌ سَنُمَتِّعُهُمْ ثُمَّ يَمَسُّهُم مِّنَّا عَذَابٌ أَلِيمٌ ﴿٤٨﴾ تِلْكَ مِنْ أَنبَاءِ الْغَيْبِ نُوحِيهَا إِلَيْكَ ۖ مَا كُنتَ تَعْلَمُهَا أَنتَ وَلَا قَوْمُكَ مِن قَبْلِ هَٰذَا ۖ فَاصْبِرْ ۖ إِنَّ الْعَاقِبَةَ لِلْمُتَّقِينَ ﴿٤٩﴾ وَإِلَىٰ عَادٍ أَخَاهُمْ هُودًا ۚ قَالَ يَا قَوْمِ اعْبُدُوا اللَّهَ مَا لَكُم مِّنْ إِلَٰهٍ غَيْرُهُ ۖ إِنْ أَنتُمْ إِلَّا مُفْتَرُونَ ﴿٥٠﴾ يَا قَوْمِ لَا أَسْأَلُكُمْ عَلَيْهِ أَجْرًا ۖ إِنْ أَجْرِيَ إِلَّا عَلَى الَّذِي فَطَرَنِي ۚ أَفَلَا تَعْقِلُونَ ﴿٥١﴾ وَيَا قَوْمِ اسْتَغْفِرُوا رَبَّكُمْ ثُمَّ تُوبُوا إِلَيْهِ يُرْسِلِ السَّمَاءَ عَلَيْكُم مِّدْرَارًا وَيَزِدْكُمْ قُوَّةً إِلَىٰ قُوَّتِكُمْ وَلَا تَتَوَلَّوْا مُجْرِمِينَ ﴿٥٢﴾ قَالُوا يَا هُودُ مَا جِئْتَنَا بِبَيِّنَةٍ وَمَا نَحْنُ بِتَارِكِي آلِهَتِنَا عَن قَوْلِكَ وَمَا نَحْنُ لَكَ بِمُؤْمِنِينَ ﴿٥٣﴾ إِن نَّقُولُ إِلَّا اعْتَرَاكَ بَعْضُ آلِهَتِنَا بِسُوءٍ ۗ قَالَ إِنِّي أُشْهِدُ اللَّهَ وَاشْهَدُوا أَنِّي بَرِيءٌ مِّمَّا تُشْرِكُونَ ﴿٥٤﴾ مِن دُونِهِ ۖ فَكِيدُونِي جَمِيعًا ثُمَّ لَا تُنظِرُونِ ﴿٥٥﴾ إِنِّي تَوَكَّلْتُ عَلَى اللَّهِ رَبِّي وَرَبِّكُم ۚ مَّا مِن دَابَّةٍ إِلَّا هُوَ آخِذٌ بِنَاصِيَتِهَا ۚ إِنَّ رَبِّي عَلَىٰ صِرَاطٍ مُّسْتَقِيمٍ ﴿٥٦﴾ فَإِن تَوَلَّوْا فَقَدْ أَبْلَغْتُكُم مَّا أُرْسِلْتُ بِهِ إِلَيْكُمْ ۚ وَيَسْتَخْلِفُ رَبِّي قَوْمًا غَيْرَكُمْ وَلَا تَضُرُّونَهُ شَيْئًا ۚ إِنَّ رَبِّي عَلَىٰ كُلِّ شَيْءٍ حَفِيظٌ ﴿٥٧﴾ وَلَمَّا جَاءَ أَمْرُنَا نَجَّيْنَا هُودًا وَالَّذِينَ آمَنُوا مَعَهُ بِرَحْمَةٍ مِّنَّا وَنَجَّيْنَاهُم مِّنْ عَذَابٍ غَلِيظٍ ﴿٥٨﴾ وَتِلْكَ عَادٌ جَحَدُوا بِآيَاتِ رَبِّهِمْ وَعَصَوْا رُسُلَهُ وَاتَّبَعُوا أَمْرَ كُلِّ جَبَّارٍ عَنِيدٍ ﴿٥٩﴾ وَأُتْبِعُوا فِي هَٰذِهِ الدُّنْيَا لَعْنَةً وَيَوْمَ الْقِيَامَةِ ۗ أَلَا إِنَّ عَادًا كَفَرُوا رَبَّهُمْ ۗ أَلَا بُعْدًا لِّعَادٍ قَوْمِ هُودٍ ﴿٦٠﴾ وَإِلَىٰ ثَمُودَ أَخَاهُمْ صَالِحًا ۚ قَالَ يَا قَوْمِ اعْبُدُوا اللَّهَ مَا لَكُم مِّنْ إِلَٰهٍ غَيْرُهُ ۖ هُوَ أَنشَأَكُم مِّنَ الْأَرْضِ وَاسْتَعْمَرَكُمْ فِيهَا ۖ فَاسْتَغْفِرُوهُ ثُمَّ تُوبُوا إِلَيْهِ ۚ إِنَّ رَبِّي قَرِيبٌ مُّجِيبٌ ﴿٦١﴾ قَالُوا يَا صَالِحُ قَدْ كُنتَ فِينَا مَرْجُوًّا قَبْلَ هَٰذَا ۖ أَتَنْهَانَا أَن نَّعْبُدَ مَا يَعْبُدُ آبَاؤُنَا وَإِنَّنَا لَفِي شَكٍّ مِّمَّا تَدْعُونَا إِلَيْهِ مُرِيبٍ ﴿٦٢﴾ قَالَ يَا قَوْمِ أَرَأَيْتُمْ إِن كُنتُ عَلَىٰ بَيِّنَةٍ مِّن رَّبِّي وَآتَانِي مِنْهُ رَحْمَةً فَمَن يَنصُرُنِي مِنَ اللَّهِ إِنْ عَصَيْتُهُ ۖ فَمَا تَزِيدُونَنِي غَيْرَ تَخْسِيرٍ ﴿٦٣﴾ وَيَا قَوْمِ هَٰذِهِ نَاقَةُ اللَّهِ لَكُمْ آيَةً ۖ فَذَرُوهَا تَأْكُلْ فِي أَرْضِ اللَّهِ ۖ وَلَا تَمَسُّوهَا بِسُوءٍ فَيَأْخُذَكُمْ عَذَابٌ قَرِيبٌ ﴿٦٤﴾ فَعَقَرُوهَا فَقَالَ تَمَتَّعُوا فِي دَارِكُمْ ثَلَاثَةَ أَيَّامٍ ۖ ذَٰلِكَ وَعْدٌ غَيْرُ مَكْذُوبٍ ﴿٦٥﴾ فَلَمَّا جَاءَ أَمْرُنَا نَجَّيْنَا صَالِحًا وَالَّذِينَ آمَنُوا مَعَهُ بِرَحْمَةٍ مِّنَّا وَمِنْ خِزْيِ يَوْمِئِذٍ ۗ إِنَّ رَبَّكَ هُوَ الْقَوِيُّ الْعَزِيزُ ﴿٦٦﴾ وَأَخَذَ الَّذِينَ ظَلَمُوا الصَّيْحَةُ فَأَصْبَحُوا فِي دِيَارِهِمْ جَاثِمِينَ ﴿٦٧﴾ كَأَن لَّمْ يَغْنَوْا فِيهَا ۗ أَلَا إِنَّ ثَمُودَا كَفَرُوا رَبَّهُمْ ۗ أَلَا بُعْدًا لِّثَمُودَ ﴿٦٨﴾ وَلَقَدْ جَاءَتْ رُسُلُنَا إِبْرَاهِيمَ بِالْبُشْرَىٰ قَالُوا سَلَامًا ۖ قَالَ سَلَامٌ ۖ فَمَا لَبِثَ أَن جَاءَ بِعِجْلٍ حَنِيذٍ ﴿٦٩﴾ فَلَمَّا رَأَىٰ أَيْدِيَهُمْ لَا تَصِلُ إِلَيْهِ نَكِرَهُمْ وَأَوْجَسَ مِنْهُمْ خِيفَةً ۚ قَالُوا لَا تَخَفْ إِنَّا أُرْسِلْنَا إِلَىٰ قَوْمِ لُوطٍ ﴿٧٠﴾ وَامْرَأَتُهُ قَائِمَةٌ فَضَحِكَتْ فَبَشَّرْنَاهَا بِإِسْحَاقَ وَمِن وَرَاءِ إِسْحَاقَ يَعْقُوبَ ﴿٧١﴾ قَالَتْ يَا وَيْلَتَىٰ أَأَلِدُ وَأَنَا عَجُوزٌ وَهَٰذَا بَعْلِي شَيْخًا ۖ إِنَّ هَٰذَا لَشَيْءٌ عَجِيبٌ ﴿٧٢﴾ قَالُوا أَتَعْجَبِينَ مِنْ أَمْرِ اللَّهِ رَحْمَتُ اللَّهِ وَبَرَكَاتُهُ عَلَيْكُمْ أَهْلَ الْبَيْتِ ۚ إِنَّهُ حَمِيدٌ مَّجِيدٌ ﴿٧٣﴾ فَلَمَّا ذَهَبَ عَنْ إِبْرَاهِيمَ الرَّوْعُ وَجَاءَتْهُ الْبُشْرَىٰ يُجَادِلُنَا فِي قَوْمِ لُوطٍ ﴿٧٤﴾ إِنَّ إِبْرَاهِيمَ لَحَلِيمٌ أَوَّاهٌ مُّنِيبٌ ﴿٧٥﴾ يَا إِبْرَاهِيمُ أَعْرِضْ عَنْ هَٰذَا ۖ إِنَّهُ قَدْ جَاءَ أَمْرُ رَبِّكَ ۖ وَإِنَّهُمْ آتِيهِمْ عَذَابٌ غَيْرُ مَرْدُودٍ ﴿٧٦﴾ وَلَمَّا جَاءَتْ رُسُلُنَا لُوطًا سِيءَ بِهِمْ وَضَاقَ بِهِمْ ذَرْعًا وَقَالَ هَٰذَا يَوْمٌ عَصِيبٌ ﴿٧٧﴾ وَجَاءَهُ قَوْمُهُ يُهْرَعُونَ إِلَيْهِ وَمِن قَبْلُ كَانُوا يَعْمَلُونَ السَّيِّئَاتِ ۚ قَالَ يَا قَوْمِ هَٰؤُلَاءِ بَنَاتِي هُنَّ أَطْهَرُ لَكُمْ ۖ فَاتَّقُوا اللَّهَ وَلَا تُخْزُونِ فِي ضَيْفِي ۖ أَلَيْسَ مِنكُمْ رَجُلٌ رَّشِيدٌ ﴿٧٨﴾ قَالُوا لَقَدْ عَلِمْتَ مَا لَنَا فِي بَنَاتِكَ مِنْ حَقٍّ وَإِنَّكَ لَتَعْلَمُ مَا نُرِيدُ ﴿٧٩﴾ قَالَ لَوْ أَنَّ لِي بِكُمْ قُوَّةً أَوْ آوِي إِلَىٰ رُكْنٍ شَدِيدٍ ﴿٨٠﴾ قَالُوا يَا لُوطُ إِنَّا رُسُلُ رَبِّكَ لَن يَصِلُوا إِلَيْكَ ۖ فَأَسْرِ بِأَهْلِكَ بِقِطْعٍ مِّنَ اللَّيْلِ وَلَا يَلْتَفِتْ مِنكُمْ أَحَدٌ إِلَّا امْرَأَتَكَ ۚ إِنَّهُ مُصِيبُهَا مَا أَصَابَهُمْ ۚ إِنَّ مَوْعِدَهُمُ الصُّبْحُ ۚ أَلَيْسَ الصُّبْحُ بِقَرِيبٍ ﴿٨١﴾ فَلَمَّا جَاءَ أَمْرُنَا جَعَلْنَا عَالِيَهَا سَافِلَهَا وَأَمْطَرْنَا عَلَيْهَا حِجَارَةً مِّن سِجِّيلٍ مَّنضُودٍ ﴿٨٢﴾ مُّسَوَّمَةً عِندَ رَبِّكَ ۖ وَمَا هِيَ مِنَ الظَّالِمِينَ بِبَعِيدٍ ﴿٨٣﴾ وَإِلَىٰ مَدْيَنَ أَخَاهُمْ شُعَيْبًا ۚ قَالَ يَا قَوْمِ اعْبُدُوا اللَّهَ مَا لَكُم مِّنْ إِلَٰهٍ غَيْرُهُ ۖ وَلَا تَنقُصُوا الْمِكْيَالَ وَالْمِيزَانَ ۚ إِنِّي أَرَاكُم بِخَيْرٍ وَإِنِّي أَخَافُ عَلَيْكُمْ عَذَابَ يَوْمٍ مُّحِيطٍ ﴿٨٤﴾ وَيَا قَوْمِ أَوْفُوا الْمِكْيَالَ وَالْمِيزَانَ بِالْقِسْطِ ۖ وَلَا تَبْخَسُوا النَّاسَ أَشْيَاءَهُمْ وَلَا تَعْثَوْا فِي الْأَرْضِ مُفْسِدِينَ ﴿٨٥﴾ بَقِيَّتُ اللَّهِ خَيْرٌ لَّكُمْ إِن كُنتُم مُّؤْمِنِينَ ۚ وَمَا أَنَا عَلَيْكُم بِحَفِيظٍ ﴿٨٦﴾ قَالُوا يَا شُعَيْبُ أَصَلَاتُكَ تَأْمُرُكَ أَن نَّتْرُكَ مَا يَعْبُدُ آبَاؤُنَا أَوْ أَن نَّفْعَلَ فِي أَمْوَالِنَا مَا نَشَاءُ ۖ إِنَّكَ لَأَنتَ الْحَلِيمُ الرَّشِيدُ ﴿٨٧﴾ قَالَ يَا قَوْمِ أَرَأَيْتُمْ إِن كُنتُ عَلَىٰ بَيِّنَةٍ مِّن رَّبِّي وَرَزَقَنِي مِنْهُ رِزْقًا حَسَنًا ۚ وَمَا أُرِيدُ أَنْ أُخَالِفَكُمْ إِلَىٰ مَا أَنْهَاكُمْ عَنْهُ ۚ إِنْ أُرِيدُ إِلَّا الْإِصْلَاحَ مَا اسْتَطَعْتُ ۚ وَمَا تَوْفِيقِي إِلَّا بِاللَّهِ ۚ عَلَيْهِ تَوَكَّلْتُ وَإِلَيْهِ أُنِيبُ ﴿٨٨﴾ وَيَا قَوْمِ لَا يَجْرِمَنَّكُمْ شِقَاقِي أَن يُصِيبَكُم مِّثْلُ مَا أَصَابَ قَوْمَ نُوحٍ أَوْ قَوْمَ هُودٍ أَوْ قَوْمَ صَالِحٍ ۚ وَمَا قَوْمُ لُوطٍ مِّنكُم بِبَعِيدٍ ﴿٨٩﴾ وَاسْتَغْفِرُوا رَبَّكُمْ ثُمَّ تُوبُوا إِلَيْهِ ۚ إِنَّ رَبِّي رَحِيمٌ وَدُودٌ ﴿٩٠﴾ قَالُوا يَا شُعَيْبُ مَا نَفْقَهُ كَثِيرًا مِّمَّا تَقُولُ وَإِنَّا لَنَرَاكَ فِينَا ضَعِيفًا ۖ وَلَوْلَا رَهْطُكَ لَرَجَمْنَاكَ ۖ وَمَا أَنتَ عَلَيْنَا بِعَزِيزٍ ﴿٩١﴾ قَالَ يَا قَوْمِ أَرَهْطِي أَعَزُّ عَلَيْكُم مِّنَ اللَّهِ ۖ وَاتَّخَذْتُمُوهُ وَرَاءَكُمْ ظِهْرِيًّا ۖ إِنَّ رَبِّي بِمَا تَعْمَلُونَ مُحِيطٌ ﴿٩٢﴾ وَيَا قَوْمِ اعْمَلُوا عَلَىٰ مَكَانَتِكُمْ إِنِّي عَامِلٌ ۖ سَوْفَ تَعْلَمُونَ مَن يَأْتِيهِ عَذَابٌ يُخْزِيهِ وَمَنْ هُوَ كَاذِبٌ ۖ وَارْتَقِبُوا إِنِّي مَعَكُمْ رَقِيبٌ ﴿٩٣﴾ وَلَمَّا جَاءَ أَمْرُنَا نَجَّيْنَا شُعَيْبًا وَالَّذِينَ آمَنُوا مَعَهُ بِرَحْمَةٍ مِّنَّا وَأَخَذَتِ الَّذِينَ ظَلَمُوا الصَّيْحَةُ فَأَصْبَحُوا فِي دِيَارِهِمْ جَاثِمِينَ ﴿٩٤﴾ كَأَن لَّمْ يَغْنَوْا فِيهَا ۗ أَلَا بُعْدًا لِّمَدْيَنَ كَمَا بَعِدَتْ ثَمُودُ ﴿٩٥﴾ وَلَقَدْ أَرْسَلْنَا مُوسَىٰ بِآيَاتِنَا وَسُلْطَانٍ مُّبِينٍ ﴿٩٦﴾ إِلَىٰ فِرْعَوْنَ وَمَلَئِهِ فَاتَّبَعُوا أَمْرَ فِرْعَوْنَ ۖ وَمَا أَمْرُ فِرْعَوْنَ بِرَشِيدٍ ﴿٩٧﴾ يَقْدُمُ قَوْمَهُ يَوْمَ الْقِيَامَةِ فَأَوْرَدَهُمُ النَّارَ ۖ وَبِئْسَ الْوِرْدُ الْمَوْرُودُ ﴿٩٨﴾ وَأُتْبِعُوا فِي هَٰذِهِ لَعْنَةً وَيَوْمَ الْقِيَامَةِ ۚ بِئْسَ الرِّفْدُ الْمَرْفُودُ ﴿٩٩﴾ ذَٰلِكَ مِنْ أَنبَاءِ الْقُرَىٰ نَقُصُّهُ عَلَيْكَ مِنْهَا قَائِمٌ وَحَصِيدٌ ﴿١٠٠﴾ وَمَا ظَلَمْنَاهُمْ وَلَٰكِن ظَلَمُوا أَنفُسَهُمْ فَمَا أَغْنَتْ عَنْهُمْ آلِهَتُهُمُ الَّتِي يَدْعُونَ مِن دُونِ اللَّهِ مِن شَيْءٍ لَّمَّا جَاءَ أَمْرُ رَبِّكَ ۖ وَمَا زَادُوهُمْ غَيْرَ تَتْبِيبٍ ﴿١٠١﴾ وَكَذَٰلِكَ أَخْذُ رَبِّكَ إِذَا أَخَذَ الْقُرَىٰ وَهِيَ ظَالِمَةٌ ۚ إِنَّ أَخْذَهُ أَلِيمٌ شَدِيدٌ ﴿١٠٢﴾ إِنَّ فِي ذَٰلِكَ لَآيَةً لِّمَنْ خَافَ عَذَابَ الْآخِرَةِ ۚ ذَٰلِكَ يَوْمٌ مَّجْمُوعٌ لَّهُ النَّاسُ وَذَٰلِكَ يَوْمٌ مَّشْهُودٌ ﴿١٠٣﴾ وَمَا نُؤَخِّرُهُ إِلَّا لِأَجَلٍ مَّعْدُودٍ ﴿١٠٤﴾ يَوْمَ يَأْتِ لَا تَكَلَّمُ نَفْسٌ إِلَّا بِإِذْنِهِ ۚ فَمِنْهُمْ شَقِيٌّ وَسَعِيدٌ ﴿١٠٥﴾ فَأَمَّا الَّذِينَ شَقُوا فَفِي النَّارِ لَهُمْ فِيهَا زَفِيرٌ وَشَهِيقٌ ﴿١٠٦﴾ خَالِدِينَ فِيهَا مَا دَامَتِ السَّمَاوَاتُ وَالْأَرْضُ إِلَّا مَا شَاءَ رَبُّكَ ۚ إِنَّ رَبَّكَ فَعَّالٌ لِّمَا يُرِيدُ ﴿١٠٧﴾ وَأَمَّا الَّذِينَ سُعِدُوا فَفِي الْجَنَّةِ خَالِدِينَ فِيهَا مَا دَامَتِ السَّمَاوَاتُ وَالْأَرْضُ إِلَّا مَا شَاءَ رَبُّكَ عَطَاءً غَيْرَ مَجْذُوذٍ ﴿١٠٨﴾ فَلَا تَكُ فِي مِرْيَةٍ مِّمَّا يَعْبُدُ هَٰؤُلَاءِ ۚ مَا يَعْبُدُونَ إِلَّا كَمَا يَعْبُدُ آبَاؤُهُم مِّن قَبْلُ ۚ وَإِنَّا لَمُوَفُّوهُمْ نَصِيبَهُمْ غَيْرَ مَنقُوصٍ ﴿١٠٩﴾ وَلَقَدْ آتَيْنَا مُوسَى الْكِتَابَ فَاخْتُلِفَ فِيهِ ۚ وَلَوْلَا كَلِمَةٌ سَبَقَتْ مِن رَّبِّكَ لَقُضِيَ بَيْنَهُمْ ۚ وَإِنَّهُمْ لَفِي شَكٍّ مِّنْهُ مُرِيبٍ ﴿١١٠﴾ وَإِنَّ كُلًّا لَّمَّا لَيُوَفِّيَنَّهُمْ رَبُّكَ أَعْمَالَهُمْ ۚ إِنَّهُ بِمَا يَعْمَلُونَ خَبِيرٌ ﴿١١١﴾ فَاسْتَقِمْ كَمَا أُمِرْتَ وَمَن تَابَ مَعَكَ وَلَا تَطْغَوْا ۚ إِنَّهُ بِمَا تَعْمَلُونَ بَصِيرٌ ﴿١١٢﴾ وَلَا تَرْكَنُوا إِلَى الَّذِينَ ظَلَمُوا فَتَمَسَّكُمُ النَّارُ وَمَا لَكُم مِّن دُونِ اللَّهِ مِنْ أَوْلِيَاءَ ثُمَّ لَا تُنصَرُونَ ﴿١١٣﴾ وَأَقِمِ الصَّلَاةَ طَرَفَيِ النَّهَارِ وَزُلَفًا مِّنَ اللَّيْلِ ۚ إِنَّ الْحَسَنَاتِ يُذْهِبْنَ السَّيِّئَاتِ ۚ ذَٰلِكَ ذِكْرَىٰ لِلذَّاكِرِينَ ﴿١١٤﴾ وَاصْبِرْ فَإِنَّ اللَّهَ لَا يُضِيعُ أَجْرَ الْمُحْسِنِينَ ﴿١١٥﴾ فَلَوْلَا كَانَ مِنَ الْقُرُونِ مِن قَبْلِكُمْ أُولُو بَقِيَّةٍ يَنْهَوْنَ عَنِ الْفَسَادِ فِي الْأَرْضِ إِلَّا قَلِيلًا مِّمَّنْ أَنجَيْنَا مِنْهُمْ ۗ وَاتَّبَعَ الَّذِينَ ظَلَمُوا مَا أُتْرِفُوا فِيهِ وَكَانُوا مُجْرِمِين

وَالْمُؤْمِنِينَ وَالْمُؤْمِنَاتِ وَكَانَ اللَّهُ غَفُورًا رَحِيمًا ﴿٥﴾

وَرَدَّ اللَّهُ الَّذِينَ كَفَرُوا بِغَيْظِهِمْ لَمْ يَنَالُوا خَيْرًا وَكَفَى اللَّهُ الْمُؤْمِنِينَ الْقِتَالَ وَكَانَ اللَّهُ قَوِيًّا عَزِيزًا ﴿٢٥﴾

وَأَنْزَلَ الَّذِينَ ظَاهَرُوهُمْ مِنْ أَهْلِ الْكِتَابِ مِنْ صَيَاصِيهِمْ وَقَذَفَ فِي قُلُوبِهِمُ الرُّعْبَ فَرِيقًا تَقْتُلُونَ وَتَأْسِرُونَ فَرِيقًا ﴿٢٦﴾

وَأَوْرَثَكُمْ أَرْضَهُمْ وَدِيَارَهُمْ وَأَمْوَالَهُمْ وَأَرْضًا لَمْ تَطَئُوهَا وَكَانَ اللَّهُ عَلَى كُلِّ شَيْءٍ قَدِيرًا ﴿٢٧﴾

يَا أَيُّهَا النَّبِيُّ قُلْ لِأَزْوَاجِكَ إِنْ كُنْتُنَّ تُرِدْنَ الْحَيَاةَ الدُّنْيَا وَزِينَتَهَا فَتَعَالَيْنَ أُمَتِّعْكُنَّ وَأُسَرِّحْكُنَّ سَرَاحًا جَمِيلًا ﴿٢٨﴾

وَإِنْ كُنْتُنَّ تُرِدْنَ اللَّهَ وَرَسُولَهُ وَالدَّارَ الْآخِرَةَ فَإِنَّ اللَّهَ أَعَدَّ لِلْمُحْسِنَاتِ مِنْكُنَّ أَجْرًا عَظِيمًا ﴿٢٩﴾

يَا نِسَاءَ النَّبِيِّ مَنْ يَأْتِ مِنْكُنَّ بِفَاحِشَةٍ مُبَيِّنَةٍ يُضَاعَفْ لَهَا الْعَذَابُ ضِعْفَيْنِ وَكَانَ ذَلِكَ عَلَى اللَّهِ يَسِيرًا ﴿٣٠﴾

وَمَنْ يَقْنُتْ مِنْكُنَّ لِلَّهِ وَرَسُولِهِ وَتَعْمَلْ صَالِحًا نُؤْتِهَا أَجْرَهَا مَرَّتَيْنِ وَأَعْتَدْنَا لَهَا رِزْقًا كَرِيمًا ﴿٣١﴾

يَا نِسَاءَ النَّبِيِّ لَسْتُنَّ كَأَحَدٍ مِنَ النِّسَاءِ إِنِ اتَّقَيْتُنَّ فَلَا تَخْضَعْنَ بِالْقَوْلِ فَيَطْمَعَ الَّذِي فِي قَلْبِهِ مَرَضٌ وَقُلْنَ قَوْلًا مَعْرُوفًا ﴿٣٢﴾

وَقَرْنَ فِي بُيُوتِكُنَّ وَلَا تَبَرَّجْنَ تَبَرُّجَ الْجَاهِلِيَّةِ الْأُولَى وَأَقِمْنَ الصَّلَاةَ وَآتِينَ الزَّكَاةَ وَأَطِعْنَ اللَّهَ وَرَسُولَهُ إِنَّمَا يُرِيدُ اللَّهُ لِيُذْهِبَ عَنْكُمُ الرِّجْسَ أَهْلَ الْبَيْتِ وَيُطَهِّرَكُمْ تَطْهِيرًا ﴿٣٣﴾

وَاذْكُرْنَ مَا يُتْلَى فِي بُيُوتِكُنَّ مِنْ آيَاتِ اللَّهِ وَالْحِكْمَةِ إِنَّ اللَّهَ كَانَ لَطِيفًا خَبِيرًا ﴿٣٤﴾

إِنَّ الْمُسْلِمِينَ وَالْمُسْلِمَاتِ وَالْمُؤْمِنِينَ وَالْمُؤْمِنَاتِ وَالْقَانِتِينَ وَالْقَانِتَاتِ وَالصَّادِقِينَ وَالصَّادِقَاتِ وَالصَّابِرِينَ وَالصَّابِرَاتِ وَالْخَاشِعِينَ وَالْخَاشِعَاتِ وَالْمُتَصَدِّقِينَ وَالْمُتَصَدِّقَاتِ وَالصَّائِمِينَ وَالصَّائِمَاتِ وَالْحَافِظِينَ فُرُوجَهُمْ وَالْحَافِظَاتِ وَالذَّاكِرِينَ اللَّهَ كَثِيرًا وَالذَّاكِرَاتِ أَعَدَّ اللَّهُ لَهُمْ مَغْفِرَةً وَأَجْرًا عَظِيمًا ﴿٣٥﴾

وَمَا كَانَ لِمُؤْمِنٍ وَلَا مُؤْمِنَةٍ إِذَا قَضَى اللَّهُ وَرَسُولُهُ أَمْرًا أَنْ يَكُونَ لَهُمُ الْخِيَرَةُ مِنْ أَمْرِهِمْ وَمَنْ يَعْصِ اللَّهَ وَرَسُولَهُ فَقَدْ ضَلَّ ضَلَالًا مُبِينًا ﴿٣٦﴾

وَإِذْ تَقُولُ لِلَّذِي أَنْعَمَ اللَّهُ عَلَيْهِ وَأَنْعَمْتَ عَلَيْهِ أَمْسِكْ عَلَيْكَ زَوْجَكَ وَاتَّقِ اللَّهَ وَتُخْفِي فِي نَفْسِكَ مَا اللَّهُ مُبْدِيهِ وَتَخْشَى النَّاسَ وَاللَّهُ أَحَقُّ أَنْ تَخْشَاهُ فَلَمَّا قَضَى زَيْدٌ مِنْهَا وَطَرًا زَوَّجْنَاكَهَا لِكَيْ لَا يَكُونَ عَلَى الْمُؤْمِنِينَ حَرَجٌ فِي أَزْوَاجِ أَدْعِيَائِهِمْ إِذَا قَضَوْا مِنْهُنَّ وَطَرًا وَكَانَ أَمْرُ اللَّهِ مَفْعُولًا ﴿٣٧﴾

مَا كَانَ عَلَى النَّبِيِّ مِنْ حَرَجٍ فِيمَا فَرَضَ اللَّهُ لَهُ سُنَّةَ اللَّهِ فِي الَّذِينَ خَلَوْا مِنْ قَبْلُ وَكَانَ أَمْرُ اللَّهِ قَدَرًا مَقْدُورًا ﴿٣٨﴾

الَّذِينَ يُبَلِّغُونَ رِسَالَاتِ اللَّهِ وَيَخْشَوْنَهُ وَلَا يَخْشَوْنَ أَحَدًا إِلَّا اللَّهَ وَكَفَى بِاللَّهِ حَسِيبًا ﴿٣٩﴾

مَا كَانَ مُحَمَّدٌ أَبَا أَحَدٍ مِنْ رِجَالِكُمْ وَلَكِنْ رَسُولَ اللَّهِ وَخَاتَمَ النَّبِيِّينَ وَكَانَ اللَّهُ بِكُلِّ شَيْءٍ عَلِيمًا ﴿٤٠﴾

يَا أَيُّهَا الَّذِينَ آمَنُوا اذْكُرُوا اللَّهَ ذِكْرًا كَثِيرًا ﴿٤١﴾

وَسَبِّحُوهُ بُكْرَةً وَأَصِيلًا ﴿٤٢﴾

هُوَ الَّذِي يُصَلِّي عَلَيْكُمْ وَمَلَائِكَتُهُ لِيُخْرِجَكُمْ مِنَ الظُّلُمَاتِ إِلَى النُّورِ وَكَانَ بِالْمُؤْمِنِينَ رَحِيمًا ﴿٤٣﴾

تَحِيَّتُهُمْ يَوْمَ يَلْقَوْنَهُ سَلَامٌ وَأَعَدَّ لَهُمْ أَجْرًا كَرِيمًا ﴿٤٤﴾

يَا أَيُّهَا النَّبِيُّ إِنَّا أَرْسَلْنَاكَ شَاهِدًا وَمُبَشِّرًا وَنَذِيرًا ﴿٤٥﴾

وَدَاعِيًا إِلَى اللَّهِ بِإِذْنِهِ وَسِرَاجًا مُنِيرًا ﴿٤٦﴾

وَبَشِّرِ الْمُؤْمِنِينَ بِأَنَّ لَهُمْ مِنَ اللَّهِ فَضْلًا كَبِيرًا ﴿٤٧﴾

وَلَا تُطِعِ الْكَافِرِينَ وَالْمُنَافِقِينَ وَدَعْ أَذَاهُمْ وَتَوَكَّلْ عَلَى اللَّهِ وَكَفَى بِاللَّهِ وَكِيلًا ﴿٤٨﴾

يَا أَيُّهَا الَّذِينَ آمَنُوا إِذَا نَكَحْتُمُ الْمُؤْمِنَاتِ ثُمَّ طَلَّقْتُمُوهُنَّ مِنْ قَبْلِ أَنْ تَمَسُّوهُنَّ فَمَا لَكُمْ عَلَيْهِنَّ مِنْ عِدَّةٍ تَعْتَدُّونَهَا فَمَتِّعُوهُنَّ وَسَرِّحُوهُنَّ سَرَاحًا جَمِيلًا ﴿٤٩﴾

يَا أَيُّهَا النَّبِيُّ إِنَّا أَحْلَلْنَا لَكَ أَزْوَاجَكَ اللَّاتِي آتَيْتَ أُجُورَهُنَّ وَمَا مَلَكَتْ يَمِينُكَ مِمَّا أَفَاءَ اللَّهُ عَلَيْكَ وَبَنَاتِ عَمِّكَ وَبَنَاتِ عَمَّاتِكَ وَبَنَاتِ خَالِكَ وَبَنَاتِ خَالَاتِكَ اللَّاتِي هَاجَرْنَ مَعَكَ وَامْرَأَةً مُؤْمِنَةً إِنْ وَهَبَتْ نَفْسَهَا لِلنَّبِيِّ إِنْ أَرَادَ النَّبِيُّ أَنْ يَسْتَنْكِحَهَا خَالِصَةً لَكَ مِنْ دُونِ الْمُؤْمِنِينَ قَدْ عَلِمْنَا مَا فَرَضْنَا عَلَيْهِمْ فِي أَزْوَاجِهِمْ وَمَا مَلَكَتْ أَيْمَانُهُمْ لِكَيْلَا يَكُونَ عَلَيْكَ حَرَجٌ وَكَانَ اللَّهُ غَفُورًا رَحِيمًا ﴿٥٠﴾

تُرْجِي مَنْ تَشَاءُ مِنْهُنَّ وَتُؤْوِي إِلَيْكَ مَنْ تَشَاءُ وَمَنِ ابْتَغَيْتَ مِمَّنْ عَزَلْتَ فَلَا جُنَاحَ عَلَيْكَ ذَلِكَ أَدْنَى أَنْ تَقَرَّ أَعْيُنُهُنَّ وَلَا يَحْزَنَّ وَيَرْضَيْنَ بِمَا آتَيْتَهُنَّ كُلُّهُنَّ وَاللَّهُ يَعْلَمُ مَا فِي قُلُوبِكُمْ وَكَانَ اللَّهُ عَلِيمًا حَلِيمًا ﴿٥١﴾

لَا يَحِلُّ لَكَ النِّسَاءُ مِنْ بَعْدُ وَلَا أَنْ تَبَدَّلَ بِهِنَّ مِنْ أَزْوَاجٍ وَلَوْ أَعْجَبَكَ حُسْنُهُنَّ إِلَّا مَا مَلَكَتْ يَمِينُكَ وَكَانَ اللَّهُ عَلَى كُلِّ شَيْءٍ رَقِيبًا ﴿٥٢﴾

يَا أَيُّهَا الَّذِينَ آمَنُوا لَا تَدْخُلُوا بُيُوتَ النَّبِيِّ إِلَّا أَنْ يُؤْذَنَ لَكُمْ إِلَى طَعَامٍ غَيْرَ نَاظِرِينَ إِنَاهُ وَلَكِنْ إِذَا دُعِيتُمْ فَادْخُلُوا فَإِذَا طَعِمْتُمْ فَانْتَشِرُوا وَلَا مُسْتَأْنِسِينَ لِحَدِيثٍ إِنَّ ذَلِكُمْ كَانَ يُؤْذِي النَّبِيَّ فَيَسْتَحْيِي مِنْكُمْ وَاللَّهُ لَا يَسْتَحْيِي مِنَ الْحَقِّ وَإِذَا سَأَلْتُمُوهُنَّ مَتَاعًا فَاسْأَلُوهُنَّ مِنْ وَرَاءِ حِجَابٍ ذَلِكُمْ أَطْهَرُ لِقُلُوبِكُمْ وَقُلُوبِهِنَّ وَمَا كَانَ لَكُمْ أَنْ تُؤْذُوا رَسُولَ اللَّهِ وَلَا أَنْ تَنْكِحُوا أَزْوَاجَهُ مِنْ بَعْدِهِ أَبَدًا إِنَّ ذَلِكُمْ كَانَ عِنْدَ اللَّهِ عَظِيمًا ﴿٥٣﴾

إِنْ تُبْدُوا شَيْئًا أَوْ تُخْفُوهُ فَإِنَّ اللَّهَ كَانَ بِكُلِّ شَيْءٍ عَلِيمًا ﴿٥٤﴾

لَا جُنَاحَ عَلَيْهِنَّ فِي آبَائِهِنَّ وَلَا أَبْنَائِهِنَّ وَلَا إِخْوَانِهِنَّ وَلَا أَبْنَاءِ إِخْوَانِهِنَّ وَلَا أَبْنَاءِ أَخَوَاتِهِنَّ وَلَا نِسَائِهِنَّ وَلَا مَا مَلَكَتْ أَيْمَانُهُنَّ وَاتَّقِينَ اللَّهَ إِنَّ اللَّهَ كَانَ عَلَى كُلِّ شَيْءٍ شَهِيدًا ﴿٥٥﴾

إِنَّ اللَّهَ وَمَلَائِكَتَهُ يُصَلُّونَ عَلَى النَّبِيِّ يَا أَيُّهَا الَّذِينَ آمَنُوا صَلُّوا عَلَيْهِ وَسَلِّمُوا تَسْلِيمًا ﴿٥٦﴾

إِنَّ الَّذِينَ يُؤْذُونَ اللَّهَ وَرَسُولَهُ لَعَنَهُمُ اللَّهُ فِي الدُّنْيَا وَالْآخِرَةِ وَأَعَدَّ لَهُمْ عَذَابًا مُهِينًا ﴿٥٧﴾

وَالَّذِينَ يُؤْذُونَ الْمُؤْمِنِينَ وَالْمُؤْمِنَاتِ بِغَيْرِ مَا اكْتَسَبُوا فَقَدِ احْتَمَلُوا بُهْتَانًا وَإِثْمًا مُبِينًا ﴿٥٨﴾

يَا أَيُّهَا النَّبِيُّ قُلْ لِأَزْوَاجِكَ وَبَنَاتِكَ وَنِسَاءِ الْمُؤْمِنِينَ يُدْنِينَ عَلَيْهِنَّ مِنْ جَلَابِيبِهِنَّ ذَلِكَ أَدْنَى أَنْ يُعْرَفْنَ فَلَا يُؤْذَيْنَ وَكَانَ اللَّهُ غَفُورًا رَحِيمًا ﴿٥٩﴾

لَئِنْ لَمْ يَنْتَهِ الْمُنَافِقُونَ وَالَّذِينَ فِي قُلُوبِهِمْ مَرَضٌ وَالْمُرْجِفُونَ فِي الْمَدِينَةِ لَنُغْرِيَنَّكَ بِهِمْ ثُمَّ لَا يُجَاوِرُونَكَ فِيهَا إِلَّا قَلِيلًا ﴿٦٠﴾

مَلْعُونِينَ أَيْنَمَا ثُقِفُوا أُخِذُوا وَقُتِّلُوا تَقْتِيلًا ﴿٦١﴾

سُنَّةَ اللَّهِ فِي الَّذِينَ خَلَوْا مِنْ قَبْلُ وَلَنْ تَجِدَ لِسُنَّةِ اللَّهِ تَبْدِيلًا ﴿٦٢﴾

يَسْأَلُكَ النَّاسُ عَنِ السَّاعَةِ قُلْ إِنَّمَا عِلْمُهَا عِنْدَ اللَّهِ وَمَا يُدْرِيكَ لَعَلَّ السَّاعَةَ تَكُونُ قَرِيبًا ﴿٦٣﴾

إِنَّ اللَّهَ لَعَنَ الْكَافِرِينَ وَأَعَدَّ لَهُمْ سَعِيرًا ﴿٦٤﴾

خَالِدِينَ فِيهَا أَبَدًا لَا يَجِدُونَ وَلِيًّا وَلَا نَصِيرًا ﴿٦٥﴾

يَوْمَ تُقَلَّبُ وُجُوهُهُمْ فِي النَّارِ يَقُولُونَ يَا لَيْتَنَا أَطَعْنَا اللَّهَ وَأَطَعْنَا الرَّسُولَا ﴿٦٦﴾

وَقَالُوا رَبَّنَا إِنَّا أَطَعْنَا سَادَتَنَا وَكُبَرَاءَنَا فَأَضَلُّونَا السَّبِيلَا ﴿٦٧﴾

رَبَّنَا آتِهِمْ ضِعْفَيْنِ مِنَ الْعَذَابِ وَالْعَنْهُمْ لَعْنًا كَبِيرًا ﴿٦٨﴾

يَا أَيُّهَا الَّذِينَ آمَنُوا لَا تَكُونُوا كَالَّذِينَ آذَوْا مُوسَى فَبَرَّأَهُ اللَّهُ مِمَّا قَالُوا وَكَانَ عِنْدَ اللَّهِ وَجِيهًا ﴿٦٩﴾

يَا أَيُّهَا الَّذِينَ آمَنُوا اتَّقُوا اللَّهَ وَقُولُوا قَوْلًا سَدِيدًا ﴿٧٠﴾

يُصْلِحْ لَكُمْ أَعْمَالَكُمْ وَيَغْفِرْ لَكُمْ ذُنُوبَكُمْ وَمَنْ يُطِعِ اللَّهَ وَرَسُولَهُ فَقَدْ فَازَ فَوْزًا عَظِيمًا ﴿٧١﴾

إِنَّا عَرَضْنَا الْأَمَانَةَ عَلَى السَّمَاوَاتِ وَالْأَرْضِ وَالْجِبَالِ فَأَبَيْنَ أَنْ يَحْمِلْنَهَا وَأَشْفَقْنَ مِنْهَا وَحَمَلَهَا الْإِنْسَانُ إِنَّهُ كَانَ ظَلُومًا جَهُولًا ﴿٧٢﴾

لِيُعَذِّبَ اللَّهُ الْمُنَافِقِينَ وَالْمُنَافِقَاتِ وَالْمُشْرِكِينَ وَالْمُشْرِكَاتِ وَيَتُوبَ اللَّهُ عَلَى الْمُؤْمِنِينَ وَالْمُؤْمِنَاتِ وَكَانَ اللَّهُ غَفُورًا رَحِيمًا ﴿٧٣﴾

[illegible]

[illegible]

[illegible]

1 A good name is better than precious ointment;
and the day of death than the day of birth.
2 It is better to go to the house of mourning
than to go to the house of feasting;
for that is the end of all humankind,
and the living will take it to heart.
3 Sorrow is better than laughter,
for by the sadness of the face the heart is made glad.
4 The heart of the wise is in the house of mourning,
but the heart of fools is in the house of pleasure.
5 It is better to hear the rebuke of the wise
than to hear the song of fools.
6 For like the crackling of thorns under a pot,
so is the laughter of the fools;
this also is vanity.
7 Surely oppression makes the wise foolish,
and a bribe destroys the understanding.
8 Better the end of a matter than its beginning;
patience is better than pride.
9 Do not be quick in your spirit to be angry,
for anger lodges in the bosom of fools.
10 Do not say, "Why were the days of old better than these?"
For it is not wise to inquire about this.
11 Wisdom is good with an inheritance,
and it gives advantage to those who see the sun.
12 For wisdom is a protection as money is a protection,
but the advantage of knowledge is that wisdom preserves the life of its possessor.
13 Consider the work of God:
who can straighten what God has made crooked?
14 In the day of prosperity be joyful,
and in the day of adversity consider:
God has made the one as well as the other,
so that humankind will find nothing to be sure of.
15 In my vanity I have seen everything:
there is a righteous person who perishes in his righteousness,
and there is a wicked person who lives long in his wickedness.
16 Do not be too righteous,
neither be too wise:
why should you destroy yourself?
17 Do not be too wicked,
neither be a fool:
why should you die before your time?
18 It is good that you should grasp this,
and from this also do not let your hand stand idle:
for the one who fears God will avoid all this.
19 Wisdom makes one wise person more powerful
than ten rulers in a city.
20 There is no one so righteous on earth
who does good and never sins.
21 Also do not take to heart all the words people speak,
lest you hear your servant cursing you;
22 for your own heart knows
that many times you have cursed others.
23 All this I have tested by wisdom.
I said, "I will be wise"
but it was far from me.
24 Far off is what exists,
and very deep—who can find it?
25 I turned my heart to know and to search out and to seek wisdom and the reason of things,
and to know that wickedness is folly
and that foolishness is madness.
26 And I find more bitter than death
the woman who is a snare,
whose hearts are nets,
whose hands are fetters.
One who pleases God escapes her,
but the sinner she traps.
27 "See, I have found this,"
says the Teacher,
"adding one thing to another
to find the reason of things,
28 which I still seek but have not found.
Among all these I have found one man in a thousand,
but not one woman among all these.
29 Only this I have found:
God made humankind upright,
but they have gone in many schemes.
8:1 Who is like the wise?
Who knows the meaning of things?
A person's wisdom makes his face shine,
and the hard face is changed.

[illegible]

[illegible]

[illegible]

[illegible]

[illegible]

[illegible]

[illegible]

[illegible]

[illegible]

[illegible]

[illegible]

[illegible]

[illegible]

Illustration

Illustration

Ecclesiastes 1:1–2:26

Ecclesiastes 1:1–2:26

Ecclesiastes 2:26–3:22

[illegible] ابن [illegible] الحسن بن [illegible] بن [illegible] بن [illegible]

7 A good name is better than precious ointment;
and the day of death than the day of birth.
2 It is better to go to the house of mourning
than to go to the house of feasting;
for that is the end of all humankind,
and the living will take it to heart.
3 Sorrow is better than laughing,
for by the sadness of the face the heart is made glad.
4 The heart of the wise is in the house of mourning,
but the heart of fools is in the house of pleasure.
5 It is better to hear the rebuke of the wise
than to hear the song of fools.
6 For like the crackling of thorns under a pot,
so is the laughter of the fools;
this also is vanity.
7 Surely oppression makes the wise foolish,
and a bribe destroys the understanding.
8 Better is the end of a matter than its beginning;
patience is better than pride.
9 Do not be quick in your spirit to be angry,
for anger lodges in the bosom of fools.
10 Do not say, "Why were the former days better than these?"
For it is not from wisdom that you inquire about this.
11 Wisdom is good with an inheritance,
and it gives advantage to those who see the sun.
12 For wisdom is a shelter as money is a shelter;
but the advantage of knowledge is that wisdom preserves the life of its possessor.
13 Consider the work of God:
who can straighten what God has bent?
14 In the day of prosperity be joyful,
and in the day of adversity consider:
God has made the one as well as the other,
so that humankind will find nothing to be sure of.
15 In my vanity I have seen everything:
there is a righteous person who perishes in his righteousness,
and there is a wicked person who lives long in his wickedness.
16 Do not be too righteous,
neither be too wise:
why should you destroy yourself?
17 Do not be too wicked,
neither be a fool:
why should you die before your time?
18 It is good that you should grasp this,
and from this also do not let your hand stay:
for those who fear God will avoid all this.
19 Wisdom makes one wise person more powerful
than ten rulers in a city.
20 There is no one so righteous on earth
that does good and never sins.
21 Also do not take to heart all the words people speak,
lest you hear your servant cursing you;
22 for your own heart knows
that many times you have cursed others.
23 All this I have tested by wisdom.
I said, "I will be wise"
but it was far from me.
24 Far off is what exists,
and very deep—who can find it?
25 I turned my mind to know and to search and to seek out wisdom and the reason of things,
and to know that wickedness is folly
and that foolishness is madness.
26 And I find more bitter than death
the woman who is a snare,
whose hearts are nets,
whose hands are fetters.
One who is pleasing to God escapes from her,
but the sinner is caught by her.
27 "See, this I have found,"
says the Teacher,
"adding one thing to another
to find the reason of things,
28 which my soul has sought
but I have not found:
among a thousand I found one person
but among all these I found not one woman.
29 Only this I found:
God made humankind upright,
but they have gone in many schemes."
8:1 Who is like the wise?
Who knows the meaning of a thing?
Wisdom makes a person's face shine,
and the hard face is changed.

1 Solomon 1:1 Wisdom's Lament
2 Wisdom's Lament
3 Wisdom's Lament
4 Wisdom's Lament
5 Wisdom's Lament
6 Wisdom's Lament
7 Wisdom's Lament
8 Wisdom's Lament
9 Wisdom's Lament
10 Wisdom's Lament
11 Wisdom's Lament
12 Wisdom's Lament
13 Wisdom's Lament
14 Wisdom's Lament
15 Wisdom's Lament
16 Wisdom's Lament
17 Wisdom's Lament
18 Wisdom's Lament
19 Wisdom's Lament
20 Wisdom's Lament
21 Wisdom's Lament
22 Wisdom's Lament
23 Wisdom's Lament
24 Wisdom's Lament
25 Wisdom's Lament
26 Wisdom's Lament
27 Wisdom's Lament
28 Wisdom's Lament
29 Wisdom's Lament
2:1 Wisdom's Lament

[illegible]

[illegible]

[illegible]

قال أبو عبيد القاسم بن سلام
حدثنا أبو زيد الأنصاري قال حدثنا
شعبة عن أبي إسحاق عن عبد الله
بن يزيد عن البراء بن عازب
قال كان رسول الله صلى الله عليه
وسلم يقول في الركوع والسجود
سبحانك اللهم ربنا وبحمدك
اللهم اغفر لي

قال أبو عبيد حدثنا أبو زيد
الأنصاري قال حدثنا شعبة
عن أبي إسحاق عن عبد الله
بن يزيد عن البراء بن عازب
قال كان رسول الله صلى الله عليه
وسلم يقول في الركوع والسجود
سبحانك اللهم ربنا وبحمدك
اللهم اغفر لي

قال أبو عبيد حدثنا أبو زيد
الأنصاري قال حدثنا شعبة
عن أبي إسحاق عن عبد الله
بن يزيد عن البراء بن عازب
قال كان رسول الله صلى الله عليه
وسلم يقول في الركوع والسجود
سبحانك اللهم ربنا وبحمدك
اللهم اغفر لي

قال أبو عبيد حدثنا أبو زيد
الأنصاري قال حدثنا شعبة
عن أبي إسحاق عن عبد الله
بن يزيد عن البراء بن عازب
قال كان رسول الله صلى الله عليه
وسلم يقول في الركوع والسجود
سبحانك اللهم ربنا وبحمدك
اللهم اغفر لي

[illegible]

[illegible]

[illegible]

[illegible]

[illegible]

[illegible]

[illegible]

[illegible]

[illegible]

Illustration

7:1 A good name is better than precious ointment;
and the day of death than the day of birth.
2 It is better to go to the house of mourning
than to go to the house of feasting;
for that is the end of all men;
and the living will take it to his heart.
3 Sorrow is better than laughing;
for by the sadness of the face the heart is made better.
4 The heart of the wise is in the house of mourning;
but the heart of the fools is in the house of pleasure.
5 It is better to hear the reproof of the wise
than to hear the song of the fools.
6 For as the crackling of thorns under a pot,
so is the laughter of the fools:
this also is vanity.
7 Surely oppression makes the wise man foolish;
and a bribe destroys the understanding.
8 Better is the end of a thing than its beginning;
and the patient in spirit is better than the proud in spirit.
9 Do not be hasty in your spirit to be angry;
for anger rests in the bosom of fools.
10 Do not say, "What is the reason that the former days were better than these?"
for you do not inquire wisely concerning this.
11 Wisdom is good with an inheritance;
and it is an advantage to those who see the sun.
12 For wisdom is a protection, and money is a protection;
but the excellency of knowledge is that wisdom gives life to those who have it.
13 Consider the work of God;
for who can make straight what he has made crooked?
14 In the day of prosperity be joyful;
but in the day of adversity consider:
God also has made this one as well as that one,
so that man should find nothing after him.
15 I have seen all things in the days of my vanity:
there is a just man who perishes in his righteousness,
and there is a wicked man who lives long in his wickedness.
16 Do not be too righteous;
neither be wise beyond measure:
why should you destroy yourself?
17 Do not be too wicked;
neither be foolish:
why should you die before your time?
18 It is good that you should take this;
yet also from this do not withdraw your hand:
for he who fears God will come out of all.
19 Wisdom makes one wise man stronger than ten rulers of a city.
20 For there is no man on earth who does good and never sins.
21 Also do not take to heart all the words people say,
lest you hear your servant curse you.
22 For your own heart knows that many times you have cursed others.
23 All this I have tested by wisdom:
I said, "I will be wise"; but it was far from me.
24 That which is far off, and very deep,
who can find it out?
25 I turned my heart to know, to search and to seek out wisdom and the reason of things,
to know the wickedness of folly, even of foolishness and madness:
26 and I find more bitter than death the woman whose heart is snares and nets,
her hands are as bonds:
whoever is pleasing before God escapes from her;
but the sinner is taken by her.
27 See, this I have found, says the Preacher,
adding one to another to find the reason of things:
28 which my soul still seeks, but I have not found:
one man among a thousand I have found;
but a woman among all those I have not found.
29 Only this I have found:
that God made man upright;
but they have sought out many schemes.
8:1 Who is like the wise man?
and who knows the interpretation of a matter?
A man's wisdom makes his face to shine,
and the hardness of his face is changed.

7:1 Now concerning the things whereof you wrote unto me:
it is good for a man not to touch a woman.
2 But because of the fornications, let each man have his own wife,
and let each woman have her own husband.
3 The husband must give to the wife her due:
and likewise also the wife to the husband.
4 The wife has not power of her own body,
but the husband: and likewise also the husband has not power of his own body,
but the wife.
5 Do not deprive one another, except it be by consent for a season,
that you may give yourselves to prayer;
and be together again, that Satan tempt you not for your incontinency.
6 But I speak this by permission, and not of commandment.
7 For I would that all men were even as I myself.
But every man has his own gift from God, one after this manner, and another after that.
8 I say therefore to the unmarried and widows,
it is good for them if they abide even as I.
9 But if they cannot contain, let them marry:
for it is better to marry than to burn.
10 And unto the married I command, yet not I, but the Lord,
Let not the wife depart from her husband:
11 but if she departs, let her remain unmarried, or be reconciled to her husband:
and let not the husband put away his wife.
12 But to the rest I say, not the Lord:
If any brother has a wife that believes not, and she is pleased to live with him,
let him not put her away.
13 And the woman which has a husband that believes not, and if he is pleased to live with her,
let her not leave him.
14 For the unbelieving husband is sanctified by the wife,
and the unbelieving wife is sanctified by the husband:
else your children are unclean; but now are they holy.
15 But if the unbelieving departs, let him depart.
A brother or a sister is not bound in such cases:
but God has called us to peace.
16 For what knowest thou, O wife, whether you shall save your husband?
or what knowest thou, O husband, whether you shall save your wife?
17 But as God has distributed to every man, as the Lord has called every man,
so let him walk. And so I ordain in all churches.
18 Is any man called being circumcised? let him not become uncircumcised.
Is any called in uncircumcision? let him not be circumcised.
19 Circumcision is nothing, and uncircumcision is nothing,
but the keeping of the commandments of God.
20 Let every man abide in the same calling wherein he was called.
21 Are you called being a servant? care not for it:
but if you may be made free, use it rather.
22 For he that is called in the Lord being a servant is the Lord's freedman:
likewise also he that is called being free is Christ's servant.
23 You are bought with a price; be not the servants of men.
24 Brethren, let every man, wherein he is called, therein remain with God.

119:1 Blessed are the undefiled in the way,
who walk in the law of the Lord.
2 Blessed are they that keep his testimonies,
and that seek him with the whole heart.
3 They also do no iniquity:
they walk in his ways.
4 Thou hast commanded us to keep your precepts diligently.
5 O that my ways were directed to keep your statutes!
6 Then shall I not be ashamed,
when I look unto all your commandments.
7 I will praise you with uprightness of heart,
when I shall have learned your righteous judgments.
8 I will keep your statutes:
O forsake me not utterly.
9 Wherewith shall a young man cleanse his way?
by taking heed thereto according to your word.
10 With my whole heart have I sought you:
O let me not wander from your commandments.
11 Your word have I hid in my heart,
that I might not sin against you.
12 Blessed art thou, O Lord:
teach me your statutes.
13 With my lips have I declared all the judgments of your mouth.
14 I have rejoiced in the way of your testimonies,
as one that has all riches.
15 I will meditate in your precepts,
and consider your ways.
16 I will delight myself in your statutes:
I will not forget your word.
17 Deal bountifully with your servant,
that I may live, and keep your word.
18 Open thou my eyes,
that I may behold wonderful things out of your law.
19 I am a stranger in the earth:
hide not your commandments from me.
20 My soul breaks for the longing that it has
unto your judgments at all times.
21 Thou hast rebuked the proud that are cursed,
which do err from your commandments.
22 Remove from me reproach and contempt;
for I have kept your testimonies.
23 Princes also did sit and speak against me:
but your servant did meditate in your statutes.
24 Your testimonies also are my delight
and my counsellors.

[illegible]

[illegible]

[illegible]

[illegible]

[illegible]

[illegible]

[illegible]

[illegible]

[illegible]

[illegible]

[illegible]

[illegible]

[illegible]

[illegible]

[illegible]

[illegible]

[illegible]

[illegible]

وَلَقَدْ مَكَّنَّٰهُمْ فِيمَآ إِن مَّكَّنَّٰكُمْ فِيهِ وَجَعَلْنَا لَهُمْ سَمْعًا وَأَبْصَٰرًا وَأَفْـِٔدَةً فَمَآ أَغْنَىٰ عَنْهُمْ سَمْعُهُمْ وَلَآ أَبْصَٰرُهُمْ وَلَآ أَفْـِٔدَتُهُم مِّن شَىْءٍ إِذْ كَانُوا۟ يَجْحَدُونَ بِـَٔايَٰتِ ٱللَّهِ وَحَاقَ بِهِم مَّا كَانُوا۟ بِهِۦ يَسْتَهْزِءُونَ ﴿٢٦﴾ وَلَقَدْ أَهْلَكْنَا مَا حَوْلَكُم مِّنَ ٱلْقُرَىٰ وَصَرَّفْنَا ٱلْءَايَٰتِ لَعَلَّهُمْ يَرْجِعُونَ ﴿٢٧﴾ فَلَوْلَا نَصَرَهُمُ ٱلَّذِينَ ٱتَّخَذُوا۟ مِن دُونِ ٱللَّهِ قُرْبَانًۢا ءَالِهَةًۢ بَلْ ضَلُّوا۟ عَنْهُمْ وَذَٰلِكَ إِفْكُهُمْ وَمَا كَانُوا۟ يَفْتَرُونَ ﴿٢٨﴾ وَإِذْ صَرَفْنَآ إِلَيْكَ نَفَرًا مِّنَ ٱلْجِنِّ يَسْتَمِعُونَ ٱلْقُرْءَانَ فَلَمَّا حَضَرُوهُ قَالُوا۟ أَنصِتُوا۟ فَلَمَّا قُضِىَ وَلَّوْا۟ إِلَىٰ قَوْمِهِم مُّنذِرِينَ ﴿٢٩﴾ قَالُوا۟ يَٰقَوْمَنَآ إِنَّا سَمِعْنَا كِتَٰبًا أُنزِلَ مِنۢ بَعْدِ مُوسَىٰ مُصَدِّقًا لِّمَا بَيْنَ يَدَيْهِ يَهْدِىٓ إِلَى ٱلْحَقِّ وَإِلَىٰ طَرِيقٍ مُّسْتَقِيمٍ ﴿٣٠﴾ يَٰقَوْمَنَآ أَجِيبُوا۟ دَاعِىَ ٱللَّهِ وَءَامِنُوا۟ بِهِۦ يَغْفِرْ لَكُم مِّن ذُنُوبِكُمْ وَيُجِرْكُم مِّنْ عَذَابٍ أَلِيمٍ ﴿٣١﴾ وَمَن لَّا يُجِبْ دَاعِىَ ٱللَّهِ فَلَيْسَ بِمُعْجِزٍ فِى ٱلْأَرْضِ وَلَيْسَ لَهُۥ مِن دُونِهِۦٓ أَوْلِيَآءُ أُو۟لَٰٓئِكَ فِى ضَلَٰلٍ مُّبِينٍ ﴿٣٢﴾ أَوَلَمْ يَرَوْا۟ أَنَّ ٱللَّهَ ٱلَّذِى خَلَقَ ٱلسَّمَٰوَٰتِ وَلَمْ يَعْىَ بِخَلْقِهِنَّ بِقَٰدِرٍ عَلَىٰٓ أَن يُحْـِۧىَ ٱلْمَوْتَىٰ بَلَىٰٓ إِنَّهُۥ عَلَىٰ كُلِّ شَىْءٍ قَدِيرٌ ﴿٣٣﴾ وَيَوْمَ يُعْرَضُ ٱلَّذِينَ كَفَرُوا۟ عَلَى ٱلنَّارِ أَلَيْسَ هَٰذَا بِٱلْحَقِّ قَالُوا۟ بَلَىٰ وَرَبِّنَا قَالَ فَذُوقُوا۟ ٱلْعَذَابَ بِمَا كُنتُمْ تَكْفُرُونَ ﴿٣٤﴾ فَٱصْبِرْ كَمَا صَبَرَ أُو۟لُوا۟ ٱلْعَزْمِ مِنَ ٱلرُّسُلِ وَلَا تَسْتَعْجِل لَّهُمْ كَأَنَّهُمْ يَوْمَ يَرَوْنَ مَا يُوعَدُونَ لَمْ يَلْبَثُوٓا۟ إِلَّا سَاعَةً مِّن نَّهَارٍۭ بَلَٰغٌ فَهَلْ يُهْلَكُ إِلَّا ٱلْقَوْمُ ٱلْفَٰسِقُونَ ﴿٣٥﴾

وَلَوْ رَأَوْا كُلَّ آيَةٍ لَا يُؤْمِنُوا بِهَا حَتَّىٰ إِذَا جَاءُوكَ يُجَادِلُونَكَ يَقُولُ الَّذِينَ كَفَرُوا إِنْ هَٰذَا إِلَّا أَسَاطِيرُ الْأَوَّلِينَ ﴿٢٥﴾ وَهُمْ يَنْهَوْنَ عَنْهُ وَيَنْأَوْنَ عَنْهُ وَإِنْ يُهْلِكُونَ إِلَّا أَنْفُسَهُمْ وَمَا يَشْعُرُونَ ﴿٢٦﴾ وَلَوْ تَرَىٰ إِذْ وُقِفُوا عَلَى النَّارِ فَقَالُوا يَا لَيْتَنَا نُرَدُّ وَلَا نُكَذِّبَ بِآيَاتِ رَبِّنَا وَنَكُونَ مِنَ الْمُؤْمِنِينَ ﴿٢٧﴾ بَلْ بَدَا لَهُمْ مَا كَانُوا يُخْفُونَ مِنْ قَبْلُ وَلَوْ رُدُّوا لَعَادُوا لِمَا نُهُوا عَنْهُ وَإِنَّهُمْ لَكَاذِبُونَ ﴿٢٨﴾ وَقَالُوا إِنْ هِيَ إِلَّا حَيَاتُنَا الدُّنْيَا وَمَا نَحْنُ بِمَبْعُوثِينَ ﴿٢٩﴾ وَلَوْ تَرَىٰ إِذْ وُقِفُوا عَلَىٰ رَبِّهِمْ قَالَ أَلَيْسَ هَٰذَا بِالْحَقِّ قَالُوا بَلَىٰ وَرَبِّنَا قَالَ فَذُوقُوا الْعَذَابَ بِمَا كُنْتُمْ تَكْفُرُونَ ﴿٣٠﴾ قَدْ خَسِرَ الَّذِينَ كَذَّبُوا بِلِقَاءِ اللَّهِ حَتَّىٰ إِذَا جَاءَتْهُمُ السَّاعَةُ بَغْتَةً قَالُوا يَا حَسْرَتَنَا عَلَىٰ مَا فَرَّطْنَا فِيهَا وَهُمْ يَحْمِلُونَ أَوْزَارَهُمْ عَلَىٰ ظُهُورِهِمْ أَلَا سَاءَ مَا يَزِرُونَ ﴿٣١﴾ وَمَا الْحَيَاةُ الدُّنْيَا إِلَّا لَعِبٌ وَلَهْوٌ وَلَلدَّارُ الْآخِرَةُ خَيْرٌ لِلَّذِينَ يَتَّقُونَ أَفَلَا تَعْقِلُونَ ﴿٣٢﴾ قَدْ نَعْلَمُ إِنَّهُ لَيَحْزُنُكَ الَّذِي يَقُولُونَ فَإِنَّهُمْ لَا يُكَذِّبُونَكَ وَلَٰكِنَّ الظَّالِمِينَ بِآيَاتِ اللَّهِ يَجْحَدُونَ ﴿٣٣﴾ وَلَقَدْ كُذِّبَتْ رُسُلٌ مِنْ قَبْلِكَ فَصَبَرُوا عَلَىٰ مَا كُذِّبُوا وَأُوذُوا حَتَّىٰ أَتَاهُمْ نَصْرُنَا وَلَا مُبَدِّلَ لِكَلِمَاتِ اللَّهِ وَلَقَدْ جَاءَكَ مِنْ نَبَإِ الْمُرْسَلِينَ ﴿٣٤﴾ وَإِنْ كَانَ كَبُرَ عَلَيْكَ إِعْرَاضُهُمْ فَإِنِ اسْتَطَعْتَ أَنْ تَبْتَغِيَ نَفَقًا فِي الْأَرْضِ أَوْ سُلَّمًا فِي السَّمَاءِ فَتَأْتِيَهُمْ بِآيَةٍ وَلَوْ شَاءَ اللَّهُ لَجَمَعَهُمْ عَلَى الْهُدَىٰ فَلَا تَكُونَنَّ مِنَ الْجَاهِلِينَ ﴿٣٥﴾ إِنَّمَا يَسْتَجِيبُ الَّذِينَ يَسْمَعُونَ وَالْمَوْتَىٰ يَبْعَثُهُمُ اللَّهُ ثُمَّ إِلَيْهِ يُرْجَعُونَ ﴿٣٦﴾ وَقَالُوا لَوْلَا نُزِّلَ عَلَيْهِ آيَةٌ مِنْ رَبِّهِ قُلْ إِنَّ اللَّهَ قَادِرٌ عَلَىٰ أَنْ يُنَزِّلَ آيَةً وَلَٰكِنَّ أَكْثَرَهُمْ لَا يَعْلَمُونَ ﴿٣٧﴾ وَمَا مِنْ دَابَّةٍ فِي الْأَرْضِ وَلَا طَائِرٍ يَطِيرُ بِجَنَاحَيْهِ إِلَّا أُمَمٌ أَمْثَالُكُمْ مَا فَرَّطْنَا فِي الْكِتَابِ مِنْ شَيْءٍ ثُمَّ إِلَىٰ رَبِّهِمْ يُحْشَرُونَ ﴿٣٨﴾ وَالَّذِينَ كَذَّبُوا بِآيَاتِنَا صُمٌّ وَبُكْمٌ فِي الظُّلُمَاتِ مَنْ يَشَإِ اللَّهُ يُضْلِلْهُ وَمَنْ يَشَأْ يَجْعَلْهُ عَلَىٰ صِرَاطٍ مُسْتَقِيمٍ ﴿٣٩﴾ قُلْ أَرَأَيْتَكُمْ إِنْ أَتَاكُمْ عَذَابُ اللَّهِ أَوْ أَتَتْكُمُ السَّاعَةُ أَغَيْرَ اللَّهِ تَدْعُونَ إِنْ كُنْتُمْ صَادِقِينَ ﴿٤٠﴾ بَلْ إِيَّاهُ تَدْعُونَ فَيَكْشِفُ مَا تَدْعُونَ إِلَيْهِ إِنْ شَاءَ وَتَنْسَوْنَ مَا تُشْرِكُونَ ﴿٤١﴾ وَلَقَدْ أَرْسَلْنَا إِلَىٰ أُمَمٍ مِنْ قَبْلِكَ فَأَخَذْنَاهُمْ بِالْبَأْسَاءِ وَالضَّرَّاءِ لَعَلَّهُمْ يَتَضَرَّعُونَ ﴿٤٢﴾ فَلَوْلَا إِذْ جَاءَهُمْ بَأْسُنَا تَضَرَّعُوا وَلَٰكِنْ قَسَتْ قُلُوبُهُمْ وَزَيَّنَ الشَّيْطَانُ مَا كَانُوا يَعْمَلُونَ ﴿٤٣﴾ فَلَمَّا نَسُوا مَا ذُكِّرُوا بِهِ فَتَحْنَا عَلَيْهِمْ أَبْوَابَ كُلِّ شَيْءٍ حَتَّىٰ إِذَا فَرِحُوا بِمَا أُوتُوا أَخَذْنَاهُمْ بَغْتَةً فَإِذَا هُمْ مُبْلِسُونَ ﴿٤٤﴾ فَقُطِعَ دَابِرُ الْقَوْمِ الَّذِينَ ظَلَمُوا وَالْحَمْدُ لِلَّهِ رَبِّ الْعَالَمِينَ ﴿٤٥﴾ قُلْ أَرَأَيْتُمْ إِنْ أَخَذَ اللَّهُ سَمْعَكُمْ وَأَبْصَارَكُمْ وَخَتَمَ عَلَىٰ قُلُوبِكُمْ مَنْ إِلَٰهٌ غَيْرُ اللَّهِ يَأْتِيكُمْ بِهِ انْظُرْ كَيْفَ نُصَرِّفُ الْآيَاتِ ثُمَّ هُمْ يَصْدِفُونَ ﴿٤٦﴾ قُلْ أَرَأَيْتَكُمْ إِنْ أَتَاكُمْ عَذَابُ اللَّهِ بَغْتَةً أَوْ جَهْرَةً هَلْ يُهْلَكُ إِلَّا الْقَوْمُ الظَّالِمُونَ ﴿٤٧﴾ وَمَا نُرْسِلُ الْمُرْسَلِينَ إِلَّا مُبَشِّرِينَ وَمُنْذِرِينَ فَمَنْ آمَنَ وَأَصْلَحَ فَلَا خَوْفٌ عَلَيْهِمْ وَلَا هُمْ يَحْزَنُونَ ﴿٤٨﴾ وَالَّذِينَ كَذَّبُوا بِآيَاتِنَا يَمَسُّهُمُ الْعَذَابُ بِمَا كَانُوا يَفْسُقُونَ ﴿٤٩﴾ قُلْ لَا أَقُولُ لَكُمْ عِنْدِي خَزَائِنُ اللَّهِ وَلَا أَعْلَمُ الْغَيْبَ وَلَا أَقُولُ لَكُمْ إِنِّي مَلَكٌ إِنْ أَتَّبِعُ إِلَّا مَا يُوحَىٰ إِلَيَّ قُلْ هَلْ يَسْتَوِي الْأَعْمَىٰ وَالْبَصِيرُ أَفَلَا تَتَفَكَّرُونَ ﴿٥٠﴾ وَأَنْذِرْ بِهِ الَّذِينَ يَخَافُونَ أَنْ يُحْشَرُوا إِلَىٰ رَبِّهِمْ لَيْسَ لَهُمْ مِنْ دُونِهِ وَلِيٌّ وَلَا شَفِيعٌ لَعَلَّهُمْ يَتَّقُونَ ﴿٥١﴾ وَلَا تَطْرُدِ الَّذِينَ يَدْعُونَ رَبَّهُمْ بِالْغَدَاةِ وَالْعَشِيِّ يُرِيدُونَ وَجْهَهُ مَا عَلَيْكَ مِنْ حِسَابِهِمْ مِنْ شَيْءٍ وَمَا مِنْ حِسَابِكَ عَلَيْهِمْ مِنْ شَيْءٍ فَتَطْرُدَهُمْ فَتَكُونَ مِنَ الظَّالِمِينَ ﴿٥٢﴾ وَكَذَٰلِكَ فَتَنَّا بَعْضَهُمْ بِبَعْضٍ لِيَقُولُوا أَهَٰؤُلَاءِ مَنَّ اللَّهُ عَلَيْهِمْ مِنْ بَيْنِنَا أَلَيْسَ اللَّهُ بِأَعْلَمَ بِالشَّاكِرِينَ ﴿٥٣﴾ وَإِذَا جَاءَكَ الَّذِينَ يُؤْمِنُونَ بِآيَاتِنَا فَقُلْ سَلَامٌ عَلَيْكُمْ كَتَبَ رَبُّكُمْ عَلَىٰ نَفْسِهِ الرَّحْمَةَ أَنَّهُ مَنْ عَمِلَ مِنْكُمْ سُوءًا بِجَهَالَةٍ ثُمَّ تَابَ مِنْ بَعْدِهِ وَأَصْلَحَ فَأَنَّهُ غَفُورٌ رَحِيمٌ ﴿٥٤﴾ وَكَذَٰلِكَ نُفَصِّلُ الْآيَاتِ وَلِتَسْتَبِينَ سَبِيلُ الْمُجْرِمِينَ ﴿٥٥﴾ قُلْ إِنِّي نُهِيتُ أَنْ أَعْبُدَ الَّذِينَ تَدْعُونَ مِنْ دُونِ اللَّهِ قُلْ لَا أَتَّبِعُ أَهْوَاءَكُمْ قَدْ ضَلَلْتُ إِذًا وَمَا أَنَا مِنَ الْمُهْتَدِينَ ﴿٥٦﴾ قُلْ إِنِّي عَلَىٰ بَيِّنَةٍ مِنْ رَبِّي وَكَذَّبْتُمْ بِهِ مَا عِنْدِي مَا تَسْتَعْجِلُونَ بِهِ إِنِ الْحُكْمُ إِلَّا لِلَّهِ يَقُصُّ الْحَقَّ وَهُوَ خَيْرُ الْفَاصِلِينَ ﴿٥٧﴾ قُلْ لَوْ أَنَّ عِنْدِي مَا تَسْتَعْجِلُونَ بِهِ لَقُضِيَ الْأَمْرُ بَيْنِي وَبَيْنَكُمْ وَاللَّهُ أَعْلَمُ بِالظَّالِمِينَ ﴿٥٨﴾ وَعِنْدَهُ مَفَاتِحُ الْغَيْبِ لَا يَعْلَمُهَا إِلَّا هُوَ وَيَعْلَمُ مَا فِي الْبَرِّ وَالْبَحْرِ وَمَا تَسْقُطُ مِنْ وَرَقَةٍ إِلَّا يَعْلَمُهَا وَلَا حَبَّةٍ فِي ظُلُمَاتِ الْأَرْضِ وَلَا رَطْبٍ وَلَا يَابِسٍ إِلَّا فِي كِتَابٍ مُبِينٍ ﴿٥٩﴾ وَهُوَ الَّذِي يَتَوَفَّاكُمْ بِاللَّيْلِ وَيَعْلَمُ مَا جَرَحْتُمْ بِالنَّهَارِ ثُمَّ يَبْعَثُكُمْ فِيهِ لِيُقْضَىٰ أَجَلٌ مُسَمًّى ثُمَّ إِلَيْهِ مَرْجِعُكُمْ ثُمَّ يُنَبِّئُكُمْ بِمَا كُنْتُمْ تَعْمَلُونَ ﴿٦٠﴾ وَهُوَ الْقَاهِرُ فَوْقَ عِبَادِهِ وَيُرْسِلُ عَلَيْكُمْ حَفَظَةً حَتَّىٰ إِذَا جَاءَ أَحَدَكُمُ الْمَوْتُ تَوَفَّتْهُ رُسُلُنَا وَهُمْ لَا يُفَرِّطُونَ ﴿٦١﴾ ثُمَّ رُدُّوا إِلَىٰ اللَّهِ مَوْلَاهُمُ الْحَقِّ أَلَا لَهُ الْحُكْمُ وَهُوَ أَسْرَعُ الْحَاسِبِينَ ﴿٦٢﴾ قُلْ مَنْ يُنَجِّيكُمْ مِنْ ظُلُمَاتِ الْبَرِّ وَالْبَحْرِ تَدْعُونَهُ تَضَرُّعًا وَخُفْيَةً لَئِنْ أَنْجَانَا مِنْ هَٰذِهِ لَنَكُونَنَّ مِنَ الشَّاكِرِينَ ﴿٦٣﴾ قُلِ اللَّهُ يُنَجِّيكُمْ مِنْهَا وَمِنْ كُلِّ كَرْبٍ ثُمَّ أَنْتُمْ تُشْرِكُونَ ﴿٦٤﴾ قُلْ هُوَ الْقَادِرُ عَلَىٰ أَنْ يَبْعَثَ عَلَيْكُمْ عَذَابًا مِنْ فَوْقِكُمْ أَوْ مِنْ تَحْتِ أَرْجُلِكُمْ أَوْ يَلْبِسَكُمْ شِيَعًا وَيُذِيقَ بَعْضَكُمْ بَأْسَ بَعْضٍ انْظُرْ كَيْفَ نُصَرِّفُ الْآيَاتِ لَعَلَّهُمْ يَفْقَهُونَ ﴿٦٥﴾ وَكَذَّبَ بِهِ قَوْمُكَ وَهُوَ الْحَقُّ قُلْ لَسْتُ عَلَيْكُمْ بِوَكِيلٍ ﴿٦٦﴾ لِكُلِّ نَبَإٍ مُسْتَقَرٌّ وَسَوْفَ تَعْلَمُونَ ﴿٦٧﴾ وَإِذَا رَأَيْتَ الَّذِينَ يَخُوضُونَ فِي آيَاتِنَا فَأَعْرِضْ عَنْهُمْ حَتَّىٰ يَخُوضُوا فِي حَدِيثٍ غَيْرِهِ وَإِمَّا يُنْسِيَنَّكَ الشَّيْطَانُ فَلَا تَقْعُدْ بَعْدَ الذِّكْرَىٰ مَعَ الْقَوْمِ الظَّالِمِينَ ﴿٦٨﴾ وَمَا عَلَى الَّذِينَ يَتَّقُونَ مِنْ حِسَابِهِمْ مِنْ شَيْءٍ وَلَٰكِنْ ذِكْرَىٰ لَعَلَّهُمْ يَتَّقُونَ ﴿٦٩﴾ وَذَرِ الَّذِينَ اتَّخَذُوا دِينَهُمْ لَعِبًا وَلَهْوًا وَغَرَّتْهُمُ الْحَيَاةُ الدُّنْيَا وَذَكِّرْ بِهِ أَنْ تُبْسَلَ نَفْسٌ بِمَا كَسَبَتْ لَيْسَ لَهَا مِنْ دُونِ اللَّهِ وَلِيٌّ وَلَا شَفِيعٌ وَإِنْ تَعْدِلْ كُلَّ عَدْلٍ لَا يُؤْخَذْ مِنْهَا أُولَٰئِكَ الَّذِينَ أُبْسِلُوا بِمَا كَسَبُوا لَهُمْ شَرَابٌ مِنْ حَمِيمٍ وَعَذَابٌ أَلِيمٌ بِمَا كَانُوا يَكْفُرُونَ ﴿٧٠﴾ قُلْ أَنَدْعُو مِنْ دُونِ اللَّهِ مَا لَا يَنْفَعُنَا وَلَا يَضُرُّنَا وَنُرَدُّ عَلَىٰ أَعْقَابِنَا بَعْدَ إِذْ هَدَانَا اللَّهُ كَالَّذِي اسْتَهْوَتْهُ الشَّيَاطِينُ فِي الْأَرْضِ حَيْرَانَ لَهُ أَصْحَابٌ يَدْعُونَهُ إِلَى الْهُدَى ائْتِنَا قُلْ إِنَّ هُدَى اللَّهِ هُوَ الْهُدَىٰ وَأُمِرْنَا لِنُسْلِمَ لِرَبِّ الْعَالَمِينَ ﴿٧١﴾ وَأَنْ أَقِيمُوا الصَّلَاةَ وَاتَّقُوهُ وَهُوَ الَّذِي إِلَيْهِ تُحْشَرُونَ ﴿٧٢﴾ وَهُوَ الَّذِي خَلَقَ السَّمَاوَاتِ وَالْأَرْضَ بِالْحَقِّ وَيَوْمَ يَقُولُ كُنْ فَيَكُونُ قَوْلُهُ الْحَقُّ وَلَهُ الْمُلْكُ يَوْمَ يُنْفَخُ فِي الصُّورِ عَالِمُ الْغَيْبِ وَالشَّهَادَةِ وَهُوَ الْحَكِيمُ الْخَبِيرُ ﴿٧٣﴾ وَإِذْ قَالَ إِبْرَاهِيمُ لِأَبِيهِ آزَرَ أَتَتَّخِذُ أَصْنَامًا آلِهَةً إِنِّي أَرَاكَ وَقَوْمَكَ فِي ضَلَالٍ مُبِينٍ ﴿٧٤﴾ وَكَذَٰلِكَ نُرِي إِبْرَاهِيمَ مَلَكُوتَ السَّمَاوَاتِ وَالْأَرْضِ وَلِيَكُونَ مِنَ الْمُوقِنِينَ ﴿٧٥﴾ فَلَمَّا جَنَّ عَلَيْهِ اللَّيْلُ رَأَىٰ كَوْكَبًا قَالَ هَٰذَا رَبِّي فَلَمَّا أَفَلَ قَالَ لَا أُحِبُّ الْآفِلِينَ ﴿٧٦﴾ فَلَمَّا رَأَى الْقَمَرَ بَازِغًا قَالَ هَٰذَا رَبِّي فَلَمَّا أَفَلَ قَالَ لَئِنْ لَمْ يَهْدِنِي رَبِّي لَأَكُونَنَّ مِنَ الْقَوْمِ الضَّالِّينَ ﴿٧٧﴾ فَلَمَّا رَأَى الشَّمْسَ بَازِغَةً قَالَ هَٰذَا رَبِّي هَٰذَا أَكْبَرُ فَلَمَّا أَفَلَتْ قَالَ يَا قَوْمِ إِنِّي بَرِيءٌ مِمَّا تُشْرِكُونَ ﴿٧٨﴾ إِنِّي وَجَّهْتُ وَجْهِيَ لِلَّذِي فَطَرَ السَّمَاوَاتِ وَالْأَرْضَ حَنِيفًا وَمَا أَنَا مِنَ الْمُشْرِكِينَ ﴿٧٩﴾ وَحَاجَّهُ قَوْمُهُ قَالَ أَتُحَاجُّونِّي فِي اللَّهِ وَقَدْ هَدَانِ وَلَا أَخَافُ مَا تُشْرِكُونَ بِهِ إِلَّا أَنْ يَشَاءَ رَبِّي شَيْئًا وَسِعَ رَبِّي كُلَّ شَيْءٍ عِلْمًا أَفَلَا تَتَذَكَّرُونَ ﴿٨٠﴾ وَكَيْفَ أَخَافُ مَا أَشْرَكْتُمْ وَلَا تَخَافُونَ أَنَّكُمْ أَشْرَكْتُمْ بِاللَّهِ مَا لَمْ يُنَزِّلْ بِهِ عَلَيْكُمْ سُلْطَانًا فَأَيُّ الْفَرِيقَيْنِ أَحَقُّ بِالْأَمْنِ إِنْ كُنْتُمْ تَعْلَمُونَ ﴿٨١﴾ الَّذِينَ آمَنُوا وَلَمْ يَلْبِسُوا إِيمَانَهُمْ بِظُلْمٍ أُولَٰئِكَ لَهُمُ الْأَمْنُ وَهُمْ مُهْتَدُونَ ﴿٨٢﴾ وَتِلْكَ حُجَّتُنَا آتَيْنَاهَا إِبْرَاهِيمَ عَلَىٰ قَوْمِهِ نَرْفَعُ دَرَجَاتٍ مَنْ نَشَاءُ إِنَّ رَبَّكَ حَكِيمٌ عَلِيمٌ ﴿٨٣﴾ وَوَهَبْنَا لَهُ إِسْحَاقَ وَيَعْقُوبَ كُلًّا هَدَيْنَا وَنُوحًا هَدَيْنَا مِنْ قَبْلُ وَمِنْ ذُرِّيَّتِهِ دَاوُودَ وَسُلَيْمَانَ وَأَيُّوبَ وَيُوسُفَ وَمُوسَىٰ وَهَارُونَ وَكَذَٰلِكَ نَجْزِي الْمُحْسِنِينَ ﴿٨٤﴾ وَزَكَرِيَّا وَيَحْيَىٰ وَعِيسَىٰ وَإِلْيَاسَ كُلٌّ مِنَ الصَّالِحِينَ ﴿٨٥﴾ وَإِسْمَاعِيلَ وَالْيَسَعَ وَيُونُسَ وَلُوطًا وَكُلًّا فَضَّلْنَا عَلَى الْعَالَمِينَ ﴿٨٦﴾ وَمِنْ آبَائِهِمْ وَذُرِّيَّاتِهِمْ وَإِخْوَانِهِمْ وَاجْتَبَيْنَاهُمْ وَهَدَيْنَاهُمْ إِلَىٰ صِرَاطٍ مُسْتَقِيمٍ ﴿٨٧﴾ ذَٰلِكَ هُدَى اللَّهِ يَهْدِي بِهِ مَنْ يَشَاءُ مِنْ عِبَادِهِ وَلَوْ أَشْرَكُوا لَحَبِطَ عَنْهُمْ مَا كَانُوا يَعْمَلُونَ ﴿٨٨﴾ أُولَٰئِكَ الَّذِينَ آتَيْنَاهُمُ الْكِتَابَ وَالْحُكْمَ وَالنُّبُوَّةَ فَإِنْ يَكْفُرْ بِهَا هَٰؤُلَاءِ فَقَدْ وَكَّلْنَا بِهَا قَوْمًا لَيْسُوا بِهَا بِكَافِرِينَ ﴿٨٩﴾ أُولَٰئِكَ الَّذِينَ هَدَى اللَّهُ فَبِهُدَاهُمُ اقْتَدِهْ قُلْ لَا أَسْأَلُكُمْ عَلَيْهِ أَجْرًا إِنْ هُوَ إِلَّا ذِكْرَىٰ لِلْعَالَمِينَ ﴿٩٠﴾ وَمَا قَدَرُوا اللَّهَ حَقَّ قَدْرِهِ إِذْ قَالُوا مَا أَنْزَلَ اللَّهُ عَلَىٰ بَشَرٍ مِنْ شَيْءٍ قُلْ مَنْ أَنْزَلَ الْكِتَابَ الَّذِي جَاءَ بِهِ مُوسَىٰ نُورًا وَهُدًى لِلنَّاسِ تَجْعَلُونَهُ قَرَاطِيسَ تُبْدُونَهَا وَتُخْفُونَ كَثِيرًا وَعُلِّمْتُمْ مَا لَمْ تَعْلَمُوا أَنْتُمْ وَلَا آبَاؤُكُمْ قُلِ اللَّهُ ثُمَّ ذَرْهُمْ فِي خَوْضِهِمْ يَلْعَبُونَ ﴿٩١﴾ وَهَٰذَا كِتَابٌ أَنْزَلْنَاهُ مُبَارَكٌ مُصَدِّقُ الَّذِي بَيْنَ يَدَيْهِ وَلِتُنْذِرَ أُمَّ الْقُرَىٰ وَمَنْ حَوْلَهَا وَالَّذِينَ يُؤْمِنُونَ بِالْآخِرَةِ يُؤْمِنُونَ بِهِ وَهُمْ عَلَىٰ صَلَاتِهِمْ يُحَافِظُونَ ﴿٩٢﴾ وَمَنْ أَظْلَمُ مِمَّنِ افْتَرَىٰ عَلَى اللَّهِ كَذِبًا أَوْ قَالَ أُوحِيَ إِلَيَّ وَلَمْ يُوحَ إِلَيْهِ شَيْءٌ وَمَنْ قَالَ سَأُنْزِلُ مِثْلَ مَا أَنْزَلَ اللَّهُ وَلَوْ تَرَىٰ إِذِ الظَّالِمُونَ فِي غَمَرَاتِ الْمَوْتِ وَالْمَلَائِكَةُ بَاسِطُو أَيْدِيهِمْ أَخْرِجُوا أَنْفُسَكُمُ الْيَوْمَ تُجْزَوْنَ عَذَابَ الْهُونِ بِمَا كُنْتُمْ تَقُولُونَ عَلَى اللَّهِ غَيْرَ الْحَقِّ وَكُنْتُمْ عَنْ آيَاتِهِ تَسْتَكْبِرُونَ ﴿٩٣﴾ وَلَقَدْ جِئْتُمُونَا فُرَادَىٰ كَمَا خَلَقْنَاكُمْ أَوَّلَ مَرَّةٍ وَتَرَكْتُمْ مَا خَوَّلْنَاكُمْ وَرَاءَ ظُهُورِكُمْ وَمَا نَرَىٰ مَعَكُمْ شُفَعَاءَكُمُ الَّذِينَ زَعَمْتُمْ أَنَّهُمْ فِيكُمْ لَقَدْ تَقَطَّعَ بَيْنَكُمْ وَضَلَّ عَنْكُمْ مَا كُنْتُمْ تَزْعُمُونَ ﴿٩٤﴾ إِنَّ اللَّهَ فَالِقُ الْحَبِّ وَالنَّوَىٰ يُخْرِجُ الْحَيَّ مِنَ الْمَيِّتِ وَمُخْرِجُ الْمَيِّتِ مِنَ الْحَيِّ ذَٰلِكُمُ اللَّهُ فَأَنَّىٰ تُؤْفَكُونَ ﴿٩٥﴾ فَالِقُ الْإِصْبَاحِ وَجَاعِلُ اللَّيْلِ سَكَنًا وَالشَّمْسَ وَالْقَمَرَ حُسْبَانًا ذَٰلِكَ تَقْدِيرُ الْعَزِيزِ الْعَلِيمِ ﴿٩٦﴾ وَهُوَ الَّذِي جَعَلَ لَكُمُ النُّجُومَ لِتَهْتَدُوا بِهَا فِي ظُلُمَاتِ الْبَرِّ وَالْبَحْرِ قَدْ فَصَّلْنَا الْآيَاتِ لِقَوْمٍ يَعْلَمُونَ ﴿٩٧﴾ وَهُوَ الَّذِي أَنْشَأَكُمْ مِنْ نَفْسٍ وَاحِدَةٍ فَمُسْتَقَرٌّ وَمُسْتَوْدَعٌ قَدْ فَصَّلْنَا الْآيَاتِ لِقَوْمٍ يَفْقَهُونَ ﴿٩٨﴾ وَهُوَ الَّذِي أَنْزَلَ مِنَ السَّمَاءِ مَاءً فَأَخْرَجْنَا بِهِ نَبَاتَ كُلِّ شَيْءٍ فَأَخْرَجْنَا مِنْهُ خَضِرًا نُخْرِجُ مِنْهُ حَبًّا مُتَرَاكِبًا وَمِنَ النَّخْلِ مِنْ طَلْعِهَا قِنْوَانٌ دَانِيَةٌ وَجَنَّاتٍ مِنْ أَعْنَابٍ وَالزَّيْتُونَ وَالرُّمَّانَ مُشْتَبِهًا وَغَيْرَ مُتَشَابِهٍ انْظُرُوا إِلَىٰ ثَمَرِهِ إِذَا أَثْمَرَ وَيَنْعِهِ إِنَّ فِي ذَٰلِكُمْ لَآيَاتٍ لِقَوْمٍ يُؤْمِنُونَ ﴿٩٩﴾ وَجَعَلُوا لِلَّهِ شُرَكَاءَ الْجِنَّ وَخَلَقَهُمْ وَخَرَقُوا لَهُ بَنِينَ وَبَنَاتٍ بِغَيْرِ عِلْمٍ سُبْحَانَهُ وَتَعَالَىٰ عَمَّا يَصِفُونَ ﴿١٠٠﴾ بَدِيعُ السَّمَاوَاتِ وَالْأَرْضِ أَنَّىٰ يَكُونُ لَهُ وَلَدٌ وَلَمْ تَكُنْ لَهُ صَاحِبَةٌ وَخَلَقَ كُلَّ شَيْءٍ وَهُوَ بِكُلِّ شَيْءٍ عَلِيمٌ ﴿١٠١﴾ ذَٰلِكُمُ اللَّهُ رَبُّكُمْ لَا إِلَٰهَ إِلَّا هُوَ خَالِقُ كُلِّ شَيْءٍ فَاعْبُدُوهُ وَهُوَ عَلَىٰ كُلِّ شَيْءٍ وَكِيلٌ ﴿١٠٢﴾ لَا تُدْرِكُهُ الْأَبْصَارُ وَهُوَ يُدْرِكُ الْأَبْصَارَ وَهُوَ اللَّطِيفُ الْخَبِيرُ ﴿١٠٣﴾ قَدْ جَاءَكُمْ بَصَائِرُ مِنْ رَبِّكُمْ فَمَنْ أَبْصَرَ فَلِنَفْسِهِ وَمَنْ عَمِيَ فَعَلَيْهَا وَمَا أَنَا عَلَيْكُمْ بِحَفِيظٍ ﴿١٠٤﴾ وَكَذَٰلِكَ نُصَرِّفُ الْآيَاتِ وَلِيَقُولُوا دَرَسْتَ وَلِنُبَيِّنَهُ لِقَوْمٍ يَعْلَمُونَ ﴿١٠٥﴾ اتَّبِعْ مَا أُوحِيَ إِلَيْكَ مِنْ رَبِّكَ لَا إِلَٰهَ إِلَّا هُوَ وَأَعْرِضْ عَنِ الْمُشْرِكِينَ ﴿١٠٦﴾ وَلَوْ شَاءَ اللَّهُ مَا أَشْرَكُوا وَمَا جَعَلْنَاكَ عَلَيْهِمْ حَفِيظًا وَمَا أَنْتَ عَلَيْهِمْ بِوَكِيلٍ ﴿١٠٧﴾ وَلَا تَسُبُّوا الَّذِينَ يَدْعُونَ مِنْ دُونِ اللَّهِ فَيَسُبُّوا اللَّهَ عَدْوًا بِغَيْرِ عِلْمٍ كَذَٰلِكَ زَيَّنَّا لِكُلِّ أُمَّةٍ عَمَلَهُمْ ثُمَّ إِلَىٰ رَبِّهِمْ مَرْجِعُهُمْ فَيُنَبِّئُهُمْ بِمَا كَانُوا يَعْمَلُونَ ﴿١٠٨﴾ وَأَقْسَمُوا بِاللَّهِ جَهْدَ أَيْمَانِهِمْ لَئِنْ جَاءَتْهُمْ آيَةٌ لَيُؤْمِنُنَّ بِهَا قُلْ إِنَّمَا الْآيَاتُ عِنْدَ اللَّهِ وَمَا يُشْعِرُكُمْ أَنَّهَا إِذَا جَاءَتْ لَا يُؤْمِنُونَ ﴿١٠٩﴾ وَنُقَلِّبُ أَفْئِدَتَهُمْ وَأَبْصَارَهُمْ كَمَا لَمْ يُؤْمِنُوا بِهِ أَوَّلَ مَرَّةٍ وَنَذَرُهُمْ فِي طُغْيَانِهِمْ يَعْمَهُونَ ﴿١١٠﴾ وَلَوْ أَنَّنَا نَزَّلْنَا إِلَيْهِمُ الْمَلَائِكَةَ وَكَلَّمَهُمُ الْمَوْتَىٰ وَحَشَرْنَا عَلَيْهِمْ كُلَّ شَيْءٍ قُبُلًا مَا كَانُوا لِيُؤْمِنُوا إِلَّا أَنْ يَشَاءَ اللَّهُ وَلَٰكِنَّ أَكْثَرَهُمْ يَجْهَلُونَ ﴿١١١﴾ وَكَذَٰلِكَ جَعَلْنَا لِكُلِّ نَبِيٍّ عَدُوًّا شَيَاطِينَ الْإِنْسِ وَالْجِنِّ يُوحِي بَعْضُهُمْ إِلَىٰ بَعْضٍ زُخْرُفَ الْقَوْلِ غُرُورًا وَلَوْ شَاءَ رَبُّكَ مَا فَعَلُوهُ فَذَرْهُمْ وَمَا يَفْتَرُونَ ﴿١١٢﴾ وَلِتَصْغَىٰ إِلَيْهِ أَفْئِدَةُ الَّذِينَ لَا يُؤْمِنُونَ بِالْآخِرَةِ وَلِيَرْضَوْهُ وَلِيَقْتَرِفُوا مَا هُمْ مُقْتَرِفُونَ ﴿١١٣﴾ أَفَغَيْرَ اللَّهِ أَبْتَغِي حَكَمًا وَهُوَ الَّذِي أَنْزَلَ إِلَيْكُمُ الْكِتَابَ مُفَصَّلًا وَالَّذِينَ آتَيْنَاهُمُ الْكِتَابَ يَعْلَمُونَ أَنَّهُ مُنَزَّلٌ مِنْ رَبِّكَ بِالْحَقِّ فَلَا تَكُونَنَّ مِنَ الْمُمْتَرِينَ ﴿١١٤﴾ وَتَمَّتْ كَلِمَتُ رَبِّكَ صِدْقًا وَعَدْلًا لَا مُبَدِّلَ لِكَلِمَاتِهِ وَهُوَ السَّمِيعُ الْعَلِيمُ ﴿١١٥﴾ وَإِنْ تُطِعْ أَكْثَرَ مَنْ فِي الْأَرْضِ يُضِلُّوكَ عَنْ سَبِيلِ اللَّهِ إِنْ يَتَّبِعُونَ إِلَّا الظَّنَّ وَإِنْ هُمْ إِلَّا يَخْرُصُونَ ﴿١١٦﴾ إِنَّ رَبَّكَ هُوَ أَعْلَمُ مَنْ يَضِلُّ عَنْ سَبِيلِهِ وَهُوَ أَعْلَمُ بِالْمُهْتَدِينَ ﴿١١٧﴾ فَكُلُوا مِمَّا ذُكِرَ اسْمُ اللَّهِ عَلَيْهِ إِنْ كُنْتُمْ بِآيَاتِهِ مُؤْمِنِينَ ﴿١١٨﴾ وَمَا لَكُمْ أَلَّا تَأْكُلُوا مِمَّا ذُكِرَ اسْمُ اللَّهِ عَلَيْهِ وَقَدْ فَصَّلَ لَكُمْ مَا حَرَّمَ عَلَيْكُمْ إِلَّا مَا اضْطُرِرْتُمْ إِلَيْهِ وَإِنَّ كَثِيرًا لَيُضِلُّونَ بِأَهْوَائِهِمْ بِغَيْرِ عِلْمٍ إِنَّ رَبَّكَ هُوَ أَعْلَمُ بِالْمُعْتَدِينَ ﴿١١٩﴾ وَذَرُوا ظَاهِرَ الْإِثْمِ وَبَاطِنَهُ إِنَّ الَّذِينَ يَكْسِبُونَ الْإِثْمَ سَيُجْزَوْنَ بِمَا كَانُوا يَقْتَرِفُونَ ﴿١٢٠﴾ وَلَا تَأْكُلُوا مِمَّا لَمْ يُذْكَرِ اسْمُ اللَّهِ عَلَيْهِ وَإِنَّهُ لَفِسْقٌ وَإِنَّ الشَّيَاطِينَ لَيُوحُونَ إِلَىٰ أَوْلِيَائِهِمْ لِيُجَادِلُوكُمْ وَإِنْ أَطَعْتُمُوهُمْ إِنَّكُمْ لَمُشْرِكُونَ ﴿١٢١﴾ أَوَمَنْ كَانَ مَيْتًا فَأَحْيَيْنَاهُ وَجَعَلْنَا لَهُ نُورًا يَمْشِي بِهِ فِي النَّاسِ كَمَنْ مَثَلُهُ فِي الظُّلُمَاتِ لَيْسَ بِخَارِجٍ مِنْهَا كَذَٰلِكَ زُيِّنَ لِلْكَافِرِينَ مَا كَانُوا يَعْمَلُونَ ﴿١٢٢﴾ وَكَذَٰلِكَ جَعَلْنَا فِي كُلِّ قَرْيَةٍ أَكَابِرَ مُجْرِمِيهَا لِيَمْكُرُوا فِيهَا وَمَا يَمْكُرُونَ إِلَّا بِأَ

[illegible]

[illegible]

[illegible]

[illegible]

[illegible]

[illegible]

[illegible]

[illegible]

[illegible]

[illegible]

[illegible]

[illegible]

[illegible]

[illegible]

[illegible]

[illegible]

[illegible]

[illegible]

[illegible]

[illegible]

[illegible]

[illegible]

[illegible]

[illegible]

[illegible]

[illegible]

[illegible]

[illegible]

[illegible]

[illegible]

1 Adam, Sheth, Enosh, 2 Kenan, Mahalalel, Jered, 3 Hanoch,
Methuselah, Lamech, 4 Noah, Shem, Ham, and Japheth.
5 The sons of Japheth were Gomer, Magog, Madai, Javan,
Tubal, Meshech, and Tiras. 6 The sons of Gomer were
Ashkenaz, Riphath, and Togarmah. 7 The sons of Javan were
Elishah, Tarshish, Kittim, and Dodanim. 8 The sons of Ham
were Cush, Mizraim, Put, and Canaan. 9 The sons of Cush were
Seba, Havilah, Sabtah, Raamah, and Sabteca. The sons of
Raamah were Sheba and Dedan. 10 Cush was the father of
Nimrod; he began to be a mighty warrior on the earth.
11 Mizraim was the father of Ludim, Anamim, Lehabim,
Naphtuhim, 12 Pathrusim, Casluhim (from which came the
Philistines), and Caphtorim. 13 Canaan was the father of
Sidon his firstborn, and Heth, 14 the Jebusites, the Amorites,
the Girgashites, 15 the Hivites, the Arkites, the Sinites,
16 the Arvadites, the Zemarites, the Hamathites. 17 The
sons of Shem were Elam, Asshur, Arphaxad, Lud, Aram,
Uz, Hul, Gether, and Meshech. 18 Arphaxad was the father
of Shelah, and Shelah was the father of Eber. 19 To Eber
were born two sons: the name of one was Peleg, for in his
days the earth was divided; and his brother's name was
Joktan. 20 Joktan was the father of Almodad, Sheleph,
Hazarmaveth, Jerah, 21 Hadoram, Uzal, Diklah, 22 Ebal,
Abimael, Sheba, 23 Ophir, Havilah, and Jobab. All these
were the sons of Joktan. 24 Shem, Arphaxad, Shelah,
25 Eber, Peleg, Reu, 26 Serug, Nahor, Terah, 27 Abram,
that is, Abraham. 28 The sons of Abraham were Isaac and
Ishmael. 29 These are their genealogies: Nebaioth, the
firstborn of Ishmael, Kedar, Adbeel, Mibsam, 30 Mishma,
Dumah, Massa, Hadad, Tema, 31 Jetur, Naphish, Kedemah.
These are the sons of Ishmael. 32 The sons of Keturah,
Abraham's concubine: she bore Zimran, Jokshan, Medan,
Midian, Ishbak, and Shuah. The sons of Jokshan were
Sheba and Dedan. 33 The sons of Midian were Ephah,
Epher, Hanoch, Abida, and Eldaah. All these were the
sons of Keturah. 34 Abraham was the father of Isaac.
The sons of Isaac were Esau and Israel. 35 The sons of
Esau were Eliphaz, Reuel, Jeush, Jalam, Korah. 36 The
sons of Eliphaz were Teman, Omar, Zephi, Gatam, Kenaz,
Timna, Amalek. 37 The sons of Reuel were Nahath, Zerah,
Shammah, Mizzah. 38 The sons of Seir were Lotan,
Shobal, Zibeon, Anah, Dishon, Ezer, Dishan. 39 The
sons of Lotan were Hori and Homam. Timna was Lotan's
sister. 40 The sons of Shobal were Alvan, Manahath,
Ebal, Shepho, Onam. The sons of Zibeon were Aiah and
Anah. 41 The son of Anah was Dishon. The sons of Dishon
were Hamran, Eshban, Ithran, Cheran. 42 The sons of
Ezer were Bilhan, Zaavan, Jakan. The sons of Dishan were
Uz, Aran. 43 These are the kings who reigned in the land
of Edom before any king reigned over the Israelites:
Bela son of Beor, whose city was called Dinhabah.
44 When Bela died, Jobab son of Zerah from Bozrah
became king. 45 When Jobab died, Husham from the
land of the Temanites became king. 46 When Husham
died, Hadad son of Bedad, who defeated Midian in the
country of Moab, became king. His city was called
Avith. 47 When Hadad died, Samlah from Masrekah
became king. 48 When Samlah died, Shaul from Rehoboth
on the Euphrates became king. 49 When Shaul died,
Baal-Hanan son of Acbor became king. 50 When Baal-
Hanan died, Hadad became king. His city was called
Pai; his wife was Mehetabel daughter of Matred, the
daughter of Mezahab. 51 Hadad also died. The chiefs
of Edom were Timna, Alvah, Jetheth, 52 Oholibamah,
Elah, Pinon, 53 Kenaz, Teman, Mibzar, 54 Magdiel,
Iram. These are the chiefs of Edom.

2 These are the sons of Israel: Reuben, Simeon, Levi,
Judah, 2 Issachar, Zebulun, Dan, Joseph, Benjamin,
Naphtali, Gad, and Asher. 3 The sons of Judah were
Er, Onan, and Shelah; these three were born to him
by the daughter of Shua, the Canaanite. Er, Judah's
firstborn, was wicked in the sight of the LORD, and
he slew him. 4 Tamar, his daughter-in-law, also
bore him Perez and Zerah. Judah had five sons in
all. 5 The sons of Perez were Hezron and Hamul.
6 The sons of Zerah were Zimri, Ethan, Heman,
Calcol, and Dara, five in all. 7 The sons of Carmi
were Achan, who troubled Israel when he violated
the ban on what belonged to God, and Ethan. 8 The
son of Ethan was Azariah. 9 The sons born to Hezron
were Jerahmeel, Ram, and Chelubai. 10 Ram was the
father of Amminadab, and Amminadab was the father
of Nahshon, the leader of the tribe of Judah.
11 Nahshon was the father of Salmon, Salmon was
the father of Boaz, 12 Boaz was the father of
Obed, Obed was the father of Jesse, 13 Jesse was
the father of Eliab his firstborn, Abinadab was
his second son, Shimea was his third, 14 Nethanel
was his fourth, Raddai was his fifth, 15 Ozem was
his sixth, David was his seventh. 16 Their sisters
were Zeruiah and Abigail. Zeruiah had three sons,
Abishai, Joab, and Asahel. 17 Abigail was the
mother of Amasa, whose father was Jether the
Ishmaelite. 18 Caleb son of Hezron had children
by his wife Azubah and by Jerioth. Her sons were
Jesher, Shobab, and Ardon. 19 When Azubah died,
Caleb married Ephrath, who bore him Hur. 20 Hur
was the father of Uri, Uri was the father of
Bezalel. 21 Later, Hezron married the daughter
of Machir, father of Gilead, whom he married when
he was sixty years old; she bore him Segub.
22 Segub was the father of Jair, who had twenty
towns in the land of Gilead. 23 But Geshur and
Aram took from them Havoth-Jair, Kenath and its
villages, sixty towns in all. All these were
the descendants of Machir, father of Gilead.
24 After Hezron died in Caleb-Ephrathah, his
wife Abiah bore him Ashhur, father of Tekoa.
25 The sons of Jerahmeel, Hezron's firstborn,
were Ram, his firstborn, Bunah, Oren, Ozem,
and Ahijah. 26 Jerahmeel had another wife,
Atarah, who was the mother of Onam. 27 The
sons of Ram, Jerahmeel's firstborn, were
Maaz, Jamin, and Eker. 28 The sons of Onam
were Shammai and Jada. The sons of Shammai
were Nadab and Abishur. 29 Abishur married
Abihail, who bore him Ahban and Molid.
30 The sons of Nadab were Seled and Appaim.
Seled died without children. 31 The son of
Appaim was Ishi, father of Sheshan, father
of Ahlai. 32 The sons of Jada, Shammai's
brother, were Jeter and Jonathan. Jeter
died without children. 33 The sons of
Jonathan were Peleth and Zaza. These were
the descendants of Jerahmeel. 34 Sheshan
had no sons, only daughters. He had an
Egyptian slave named Jarha. 35 Sheshan
gave his daughter in marriage to his
slave Jarha, and she bore him Attai.
36 Attai was the father of Nathan,
Nathan was the father of Zabad,
37 Zabad was the father of Ephlal,
Ephlal was the father of Obed,
38 Obed was the father of Jehu,
Jehu was the father of Azariah,
39 Azariah was the father of Helez,
Helez was the father of Eleasah,
40 Eleasah was the father of Sisamai,
Sisamai was the father of Shallum,
41 Shallum was the father of Jekamiah,
Jekamiah was the father of Elishama.
42 The sons of Caleb, Jerahmeel's
brother, were Mesha, his firstborn,
who was the father of Ziph, and
the sons of Mareshah, father of
Hebron. 43 The sons of Hebron were
Korah, Tappuah, Rekem, and Shema.
44 Shema was the father of Raham,
father of Jorkoam, and Rekem was
the father of Shammai. 45 The son
of Shammai was Maon, father of
Beth-Zur. 46 Ephah, Caleb's
concubine, was the mother of
Haran, Moza, and Gazez. Haran
was the father of Gazez.
47 The sons of Jahdai were
Regem, Jotham, Geshan, Pelet,
Ephah, and Shaaph. 48 Maacah,
Caleb's concubine, was the
mother of Sheber and Tirhanah.
49 She also bore Shaaph,
father of Madmannah, and
Sheva, father of Machbenah
and Gibea. Caleb's daughter
was Acsah. 50 These were
the descendants of Caleb.
51 Hur, the firstborn of
Ephrathah, was the father
of Shobal, father of
Kiriath-Jearim, 52 Salma,
father of Bethlehem,
Hareph, father of
Beth-Gader. 53 The
families of Kiriath-
Jearim were the
Ithrites, the
Puthites, the
Shumathites,
and the
Mishraites.
From them
came the
Zorathites
and the
Eshtaolites.
54 The
descendants
of Salma
were
Bethlehem,
the
Netophathites,
Ataroth-
Beth-Joab,
the
Manahathites,
the
Zorites.
55 The
families
of the
scribes
who
lived
at
Jabez
were
the
Tirathites,
the
Shimeathites,
and the
Sucathites.
These
were
the
Kenites
who
came
from
Hamath,
the
father
of
Rechab's
family.

3 These
were
the
sons
of
David
born
to
him
in
Hebron:
Amnon,
the
firstborn,
by
Ahinoam
of
Jezreel;
Daniel,
the
second,
by
Abigail
of
Carmel;
2 Absalom,
the
third,
by
Maacah
daughter
of
Talmai
king
of
Geshur;
Adonijah,
the
fourth,
by
Haggith;
3 Shephatiah,
the
fifth,
by
Abital;
Ithream,
the
sixth,
by
his
wife
Eglah.
4 These
six
were
born
to
him
in
Hebron,
where
he
reigned
seven
years
and
six
months.
Then
he
reigned
thirty-
three
years
in
Jerusalem.
5 These
were
the
sons
born
to
him
there:
Shimea,
Shobab,
Nathan,
and
Solomon.
6 Ibhar,
Elishama,
Eliphelet,
7 Nogah,
Nefeg,
Japhia,
8 Elishama,
Eliada,
and
Eliphelet.
9 These
were
all
the
sons
of
David
except
the
sons
of
his
concubines.
10 Tamar
was
their
sister.
11 Solomon's
son
was
Rehoboam,
his
son
was
Abijah,
his
son
was
Asa,
his
son
was
Jehoshaphat,
12 his
son
was
Jehoram,
his
son
was
Ahaziah,
his
son
was
Joash,
13 his
son
was
Amaziah,
his
son
was
Azariah,
his
son
was
Jotham,
14 his
son
was
Ahaz,
his
son
was
Hezekiah,
his
son
was
Manasseh,
15 his
son
was
Amon,
his
son
was
Josiah.
16 The
sons
of
Josiah
were
Johanan,
the
firstborn,
Jehoiakim,
the
second,
Zedekiah,
the
third,
Shallum,
the
fourth.
17 The
sons
of
Jehoiakim
were
Jeconiah
and
Zedekiah.
18 Jeconiah
was
the
father
of
Shealtiel,
Malchiram,
Pedaiah,
Shenazzar,
Jekamiah,
Hoshama,
and
Nedabiah.
19 The
sons
of
Pedaiah
were
Zerubbabel
and
Shimei.
The
sons
of
Zerubbabel
were
Meshullam
and
Hananiah.
Shelomith
was
their
sister.
20 There
were
also
Hashubah,
Ohel,
Berechiah,
Hasadiah,
and
Jushab-Hesed,
five
in
all.
21 The
sons
of
Hananiah
were
Pelatiah
and
Jeshaiah,
the
sons
of
Rephaiah,
the
sons
of
Arnan,
the
sons
of
Obadiah,
the
sons
of
Shecaniah.
22 The
sons
of
Shecaniah
were
Shemaiah
and
his
sons
Hattush,
Igeal,
Bariah,
Neariah,
and
Shaphat,
six
in
all.
23 The
sons
of
Neariah
were
Elioenai,
Hizkiah,
and
Azrikam,
three
in
all.
24 The
sons
of
Elioenai
were
Hodaviah,
Eliashib,
Pelaiah,
Akkub,
Johanan,
Delaiah,
and
Anani,
seven
in
all.

[illegible]

[illegible]

[illegible]

[illegible]

[illegible]

[illegible]

[illegible]

[illegible]

[illegible]

وَلَا تَجْهَرْ بِصَلَاتِكَ وَلَا تُخَافِتْ بِهَا وَابْتَغِ بَيْنَ ذَٰلِكَ سَبِيلًا ﴿١١٠﴾ وَقُلِ الْحَمْدُ لِلَّهِ الَّذِي لَمْ يَتَّخِذْ وَلَدًا وَلَمْ يَكُن لَّهُ شَرِيكٌ فِي الْمُلْكِ وَلَمْ يَكُن لَّهُ وَلِيٌّ مِّنَ الذُّلِّ وَكَبِّرْهُ تَكْبِيرًا ﴿١١١﴾

وَلَا تَجْهَرْ بِصَلَاتِكَ وَلَا تُخَافِتْ بِهَا وَابْتَغِ بَيْنَ ذَٰلِكَ سَبِيلًا ﴿١١٠﴾ وَقُلِ الْحَمْدُ لِلَّهِ الَّذِي لَمْ يَتَّخِذْ وَلَدًا وَلَمْ يَكُن لَّهُ شَرِيكٌ فِي الْمُلْكِ وَلَمْ يَكُن لَّهُ وَلِيٌّ مِّنَ الذُّلِّ وَكَبِّرْهُ تَكْبِيرًا ﴿١١١﴾

[illegible]

[illegible]

[illegible]

[illegible]

[illegible]

[illegible]

[illegible]

[illegible]

[illegible]

1.2.2.1.1.1

[illegible]

[illegible]

[illegible]

وَالْمُحْصَنَاتُ مِنَ النِّسَاءِ إِلَّا مَا مَلَكَتْ أَيْمَانُكُمْ كِتَابَ اللَّهِ عَلَيْكُمْ وَأُحِلَّ لَكُمْ مَا وَرَاءَ ذَلِكُمْ أَنْ تَبْتَغُوا بِأَمْوَالِكُمْ مُحْصِنِينَ غَيْرَ مُسَافِحِينَ فَمَا اسْتَمْتَعْتُمْ بِهِ مِنْهُنَّ فَآتُوهُنَّ أُجُورَهُنَّ فَرِيضَةً وَلَا جُنَاحَ عَلَيْكُمْ فِيمَا تَرَاضَيْتُمْ بِهِ مِنْ بَعْدِ الْفَرِيضَةِ إِنَّ اللَّهَ كَانَ عَلِيمًا حَكِيمًا

وَمَنْ لَمْ يَسْتَطِعْ مِنْكُمْ طَوْلًا أَنْ يَنْكِحَ الْمُحْصَنَاتِ الْمُؤْمِنَاتِ فَمِنْ مَا مَلَكَتْ أَيْمَانُكُمْ مِنْ فَتَيَاتِكُمُ الْمُؤْمِنَاتِ وَاللَّهُ أَعْلَمُ بِإِيمَانِكُمْ بَعْضُكُمْ مِنْ بَعْضٍ فَانْكِحُوهُنَّ بِإِذْنِ أَهْلِهِنَّ وَآتُوهُنَّ أُجُورَهُنَّ بِالْمَعْرُوفِ مُحْصَنَاتٍ غَيْرَ مُسَافِحَاتٍ وَلَا مُتَّخِذَاتِ أَخْدَانٍ فَإِذَا أُحْصِنَّ فَإِنْ أَتَيْنَ بِفَاحِشَةٍ فَعَلَيْهِنَّ نِصْفُ مَا عَلَى الْمُحْصَنَاتِ مِنَ الْعَذَابِ ذَلِكَ لِمَنْ خَشِيَ الْعَنَتَ مِنْكُمْ وَأَنْ تَصْبِرُوا خَيْرٌ لَكُمْ وَاللَّهُ غَفُورٌ رَحِيمٌ

يُرِيدُ اللَّهُ لِيُبَيِّنَ لَكُمْ وَيَهْدِيَكُمْ سُنَنَ الَّذِينَ مِنْ قَبْلِكُمْ وَيَتُوبَ عَلَيْكُمْ وَاللَّهُ عَلِيمٌ حَكِيمٌ

وَاللَّهُ يُرِيدُ أَنْ يَتُوبَ عَلَيْكُمْ وَيُرِيدُ الَّذِينَ يَتَّبِعُونَ الشَّهَوَاتِ أَنْ تَمِيلُوا مَيْلًا عَظِيمًا

يُرِيدُ اللَّهُ أَنْ يُخَفِّفَ عَنْكُمْ وَخُلِقَ الْإِنْسَانُ ضَعِيفًا

يَا أَيُّهَا الَّذِينَ آمَنُوا لَا تَأْكُلُوا أَمْوَالَكُمْ بَيْنَكُمْ بِالْبَاطِلِ إِلَّا أَنْ تَكُونَ تِجَارَةً عَنْ تَرَاضٍ مِنْكُمْ وَلَا تَقْتُلُوا أَنْفُسَكُمْ إِنَّ اللَّهَ كَانَ بِكُمْ رَحِيمًا

وَمَنْ يَفْعَلْ ذَلِكَ عُدْوَانًا وَظُلْمًا فَسَوْفَ نُصْلِيهِ نَارًا وَكَانَ ذَلِكَ عَلَى اللَّهِ يَسِيرًا

إِنْ تَجْتَنِبُوا كَبَائِرَ مَا تُنْهَوْنَ عَنْهُ نُكَفِّرْ عَنْكُمْ سَيِّئَاتِكُمْ وَنُدْخِلْكُمْ مُدْخَلًا كَرِيمًا

وَلَا تَتَمَنَّوْا مَا فَضَّلَ اللَّهُ بِهِ بَعْضَكُمْ عَلَى بَعْضٍ لِلرِّجَالِ نَصِيبٌ مِمَّا اكْتَسَبُوا وَلِلنِّسَاءِ نَصِيبٌ مِمَّا اكْتَسَبْنَ وَاسْأَلُوا اللَّهَ مِنْ فَضْلِهِ إِنَّ اللَّهَ كَانَ بِكُلِّ شَيْءٍ عَلِيمًا

وَلِكُلٍّ جَعَلْنَا مَوَالِيَ مِمَّا تَرَكَ الْوَالِدَانِ وَالْأَقْرَبُونَ وَالَّذِينَ عَقَدَتْ أَيْمَانُكُمْ فَآتُوهُمْ نَصِيبَهُمْ إِنَّ اللَّهَ كَانَ عَلَى كُلِّ شَيْءٍ شَهِيدًا

الرِّجَالُ قَوَّامُونَ عَلَى النِّسَاءِ بِمَا فَضَّلَ اللَّهُ بَعْضَهُمْ عَلَى بَعْضٍ وَبِمَا أَنْفَقُوا مِنْ أَمْوَالِهِمْ فَالصَّالِحَاتُ قَانِتَاتٌ حَافِظَاتٌ لِلْغَيْبِ بِمَا حَفِظَ اللَّهُ وَاللَّاتِي تَخَافُونَ نُشُوزَهُنَّ فَعِظُوهُنَّ وَاهْجُرُوهُنَّ فِي الْمَضَاجِعِ وَاضْرِبُوهُنَّ فَإِنْ أَطَعْنَكُمْ فَلَا تَبْغُوا عَلَيْهِنَّ سَبِيلًا إِنَّ اللَّهَ كَانَ عَلِيًّا كَبِيرًا

وَإِنْ خِفْتُمْ شِقَاقَ بَيْنِهِمَا فَابْعَثُوا حَكَمًا مِنْ أَهْلِهِ وَحَكَمًا مِنْ أَهْلِهَا إِنْ يُرِيدَا إِصْلَاحًا يُوَفِّقِ اللَّهُ بَيْنَهُمَا إِنَّ اللَّهَ كَانَ عَلِيمًا خَبِيرًا

وَاعْبُدُوا اللَّهَ وَلَا تُشْرِكُوا بِهِ شَيْئًا وَبِالْوَالِدَيْنِ إِحْسَانًا وَبِذِي الْقُرْبَى وَالْيَتَامَى وَالْمَسَاكِينِ وَالْجَارِ ذِي الْقُرْبَى وَالْجَارِ الْجُنُبِ وَالصَّاحِبِ بِالْجَنْبِ وَابْنِ السَّبِيلِ وَمَا مَلَكَتْ أَيْمَانُكُمْ إِنَّ اللَّهَ لَا يُحِبُّ مَنْ كَانَ مُخْتَالًا فَخُورًا

الَّذِينَ يَبْخَلُونَ وَيَأْمُرُونَ النَّاسَ بِالْبُخْلِ وَيَكْتُمُونَ مَا آتَاهُمُ اللَّهُ مِنْ فَضْلِهِ وَأَعْتَدْنَا لِلْكَافِرِينَ عَذَابًا مُهِينًا

وَالَّذِينَ يُنْفِقُونَ أَمْوَالَهُمْ رِئَاءَ النَّاسِ وَلَا يُؤْمِنُونَ بِاللَّهِ وَلَا بِالْيَوْمِ الْآخِرِ وَمَنْ يَكُنِ الشَّيْطَانُ لَهُ قَرِينًا فَسَاءَ قَرِينًا

وَمَاذَا عَلَيْهِمْ لَوْ آمَنُوا بِاللَّهِ وَالْيَوْمِ الْآخِرِ وَأَنْفَقُوا مِمَّا رَزَقَهُمُ اللَّهُ وَكَانَ اللَّهُ بِهِمْ عَلِيمًا

إِنَّ اللَّهَ لَا يَظْلِمُ مِثْقَالَ ذَرَّةٍ وَإِنْ تَكُ حَسَنَةً يُضَاعِفْهَا وَيُؤْتِ مِنْ لَدُنْهُ أَجْرًا عَظِيمًا

فَكَيْفَ إِذَا جِئْنَا مِنْ كُلِّ أُمَّةٍ بِشَهِيدٍ وَجِئْنَا بِكَ عَلَى هَؤُلَاءِ شَهِيدًا

يَوْمَئِذٍ يَوَدُّ الَّذِينَ كَفَرُوا وَعَصَوُا الرَّسُولَ لَوْ تُسَوَّى بِهِمُ الْأَرْضُ وَلَا يَكْتُمُونَ اللَّهَ حَدِيثًا

يَا أَيُّهَا الَّذِينَ آمَنُوا لَا تَقْرَبُوا الصَّلَاةَ وَأَنْتُمْ سُكَارَى حَتَّى تَعْلَمُوا مَا تَقُولُونَ وَلَا جُنُبًا إِلَّا عَابِرِي سَبِيلٍ حَتَّى تَغْتَسِلُوا وَإِنْ كُنْتُمْ مَرْضَى أَوْ عَلَى سَفَرٍ أَوْ جَاءَ أَحَدٌ مِنْكُمْ مِنَ الْغَائِطِ أَوْ لَامَسْتُمُ النِّسَاءَ فَلَمْ تَجِدُوا مَاءً فَتَيَمَّمُوا صَعِيدًا طَيِّبًا فَامْسَحُوا بِوُجُوهِكُمْ وَأَيْدِيكُمْ إِنَّ اللَّهَ كَانَ عَفُوًّا غَفُورًا

أَلَمْ تَرَ إِلَى الَّذِينَ أُوتُوا نَصِيبًا مِنَ الْكِتَابِ يَشْتَرُونَ الضَّلَالَةَ وَيُرِيدُونَ أَنْ تَضِلُّوا السَّبِيلَ

وَاللَّهُ أَعْلَمُ بِأَعْدَائِكُمْ وَكَفَى بِاللَّهِ وَلِيًّا وَكَفَى بِاللَّهِ نَصِيرًا

مِنَ الَّذِينَ هَادُوا يُحَرِّفُونَ الْكَلِمَ عَنْ مَوَاضِعِهِ وَيَقُولُونَ سَمِعْنَا وَعَصَيْنَا وَاسْمَعْ غَيْرَ مُسْمَعٍ وَرَاعِنَا لَيًّا بِأَلْسِنَتِهِمْ وَطَعْنًا فِي الدِّينِ وَلَوْ أَنَّهُمْ قَالُوا سَمِعْنَا وَأَطَعْنَا وَاسْمَعْ وَانْظُرْنَا لَكَانَ خَيْرًا لَهُمْ وَأَقْوَمَ وَلَكِنْ لَعَنَهُمُ اللَّهُ بِكُفْرِهِمْ فَلَا يُؤْمِنُونَ إِلَّا قَلِيلًا

يَا أَيُّهَا الَّذِينَ أُوتُوا الْكِتَابَ آمِنُوا بِمَا نَزَّلْنَا مُصَدِّقًا لِمَا مَعَكُمْ مِنْ قَبْلِ أَنْ نَطْمِسَ وُجُوهًا فَنَرُدَّهَا عَلَى أَدْبَارِهَا أَوْ نَلْعَنَهُمْ كَمَا لَعَنَّا أَصْحَابَ السَّبْتِ وَكَانَ أَمْرُ اللَّهِ مَفْعُولًا

إِنَّ اللَّهَ لَا يَغْفِرُ أَنْ يُشْرَكَ بِهِ وَيَغْفِرُ مَا دُونَ ذَلِكَ لِمَنْ يَشَاءُ وَمَنْ يُشْرِكْ بِاللَّهِ فَقَدِ افْتَرَى إِثْمًا عَظِيمًا

أَلَمْ تَرَ إِلَى الَّذِينَ يُزَكُّونَ أَنْفُسَهُمْ بَلِ اللَّهُ يُزَكِّي مَنْ يَشَاءُ وَلَا يُظْلَمُونَ فَتِيلًا

انْظُرْ كَيْفَ يَفْتَرُونَ عَلَى اللَّهِ الْكَذِبَ وَكَفَى بِهِ إِثْمًا مُبِينًا

أَلَمْ تَرَ إِلَى الَّذِينَ يُؤْمِنُونَ بِالْجِبْتِ وَالطَّاغُوتِ وَيَقُولُونَ لِلَّذِينَ كَفَرُوا هَؤُلَاءِ أَهْدَى مِنَ الَّذِينَ آمَنُوا سَبِيلًا

أُولَئِكَ الَّذِينَ لَعَنَهُمُ اللَّهُ وَمَنْ يَلْعَنِ اللَّهُ فَلَنْ تَجِدَ لَهُ نَصِيرًا

أَمْ لَهُمْ نَصِيبٌ مِنَ الْمُلْكِ فَإِذًا لَا يُؤْتُونَ النَّاسَ نَقِيرًا

أَمْ يَحْسُدُونَ النَّاسَ عَلَى مَا آتَاهُمُ اللَّهُ مِنْ فَضْلِهِ فَقَدْ آتَيْنَا آلَ إِبْرَاهِيمَ الْكِتَابَ وَالْحِكْمَةَ وَآتَيْنَاهُمْ مُلْكًا عَظِيمًا

فَمِنْهُمْ مَنْ آمَنَ بِهِ وَمِنْهُمْ مَنْ صَدَّ عَنْهُ وَكَفَى بِجَهَنَّمَ سَعِيرًا

إِنَّ الَّذِينَ كَفَرُوا بِآيَاتِنَا سَوْفَ نُصْلِيهِمْ نَارًا كُلَّمَا نَضِجَتْ جُلُودُهُمْ بَدَّلْنَاهُمْ جُلُودًا غَيْرَهَا لِيَذُوقُوا الْعَذَابَ إِنَّ اللَّهَ كَانَ عَزِيزًا حَكِيمًا

وَالَّذِينَ آمَنُوا وَعَمِلُوا الصَّالِحَاتِ سَنُدْخِلُهُمْ جَنَّاتٍ تَجْرِي مِنْ تَحْتِهَا الْأَنْهَارُ خَالِدِينَ فِيهَا أَبَدًا لَهُمْ فِيهَا أَزْوَاجٌ مُطَهَّرَةٌ وَنُدْخِلُهُمْ ظِلًّا ظَلِيلًا

إِنَّ اللَّهَ يَأْمُرُكُمْ أَنْ تُؤَدُّوا الْأَمَانَاتِ إِلَى أَهْلِهَا وَإِذَا حَكَمْتُمْ بَيْنَ النَّاسِ أَنْ تَحْكُمُوا بِالْعَدْلِ إِنَّ اللَّهَ نِعِمَّا يَعِظُكُمْ بِهِ إِنَّ اللَّهَ كَانَ سَمِيعًا بَصِيرًا

يَا أَيُّهَا الَّذِينَ آمَنُوا أَطِيعُوا اللَّهَ وَأَطِيعُوا الرَّسُولَ وَأُولِي الْأَمْرِ مِنْكُمْ فَإِنْ تَنَازَعْتُمْ فِي شَيْءٍ فَرُدُّوهُ إِلَى اللَّهِ وَالرَّسُولِ إِنْ كُنْتُمْ تُؤْمِنُونَ بِاللَّهِ وَالْيَوْمِ الْآخِرِ ذَلِكَ خَيْرٌ وَأَحْسَنُ تَأْوِيلًا

أَلَمْ تَرَ إِلَى الَّذِينَ يَزْعُمُونَ أَنَّهُمْ آمَنُوا بِمَا أُنْزِلَ إِلَيْكَ وَمَا أُنْزِلَ مِنْ قَبْلِكَ يُرِيدُونَ أَنْ يَتَحَاكَمُوا إِلَى الطَّاغُوتِ وَقَدْ أُمِرُوا أَنْ يَكْفُرُوا بِهِ وَيُرِيدُ الشَّيْطَانُ أَنْ يُضِلَّهُمْ ضَلَالًا بَعِيدًا

وَإِذَا قِيلَ لَهُمْ تَعَالَوْا إِلَى مَا أَنْزَلَ اللَّهُ وَإِلَى الرَّسُولِ رَأَيْتَ الْمُنَافِقِينَ يَصُدُّونَ عَنْكَ صُدُودًا

فَكَيْفَ إِذَا أَصَابَتْهُمْ مُصِيبَةٌ بِمَا قَدَّمَتْ أَيْدِيهِمْ ثُمَّ جَاءُوكَ يَحْلِفُونَ بِاللَّهِ إِنْ أَرَدْنَا إِلَّا إِحْسَانًا وَتَوْفِيقًا

أُولَئِكَ الَّذِينَ يَعْلَمُ اللَّهُ مَا فِي قُلُوبِهِمْ فَأَعْرِضْ عَنْهُمْ وَعِظْهُمْ وَقُلْ لَهُمْ فِي أَنْفُسِهِمْ قَوْلًا بَلِيغًا

وَمَا أَرْسَلْنَا مِنْ رَسُولٍ إِلَّا لِيُطَاعَ بِإِذْنِ اللَّهِ وَلَوْ أَنَّهُمْ إِذْ ظَلَمُوا أَنْفُسَهُمْ جَاءُوكَ فَاسْتَغْفَرُوا اللَّهَ وَاسْتَغْفَرَ لَهُمُ الرَّسُولُ لَوَجَدُوا اللَّهَ تَوَّابًا رَحِيمًا

فَلَا وَرَبِّكَ لَا يُؤْمِنُونَ حَتَّى يُحَكِّمُوكَ فِيمَا شَجَرَ بَيْنَهُمْ ثُمَّ لَا يَجِدُوا فِي أَنْفُسِهِمْ حَرَجًا مِمَّا قَضَيْتَ وَيُسَلِّمُوا تَسْلِيمًا

وَلَوْ أَنَّا كَتَبْنَا عَلَيْهِمْ أَنِ اقْتُلُوا أَنْفُسَكُمْ أَوِ اخْرُجُوا مِنْ دِيَارِكُمْ مَا فَعَلُوهُ إِلَّا قَلِيلٌ مِنْهُمْ وَلَوْ أَنَّهُمْ فَعَلُوا مَا يُوعَظُونَ بِهِ لَكَانَ خَيْرًا لَهُمْ وَأَشَدَّ تَثْبِيتًا

وَإِذًا لَآتَيْنَاهُمْ مِنْ لَدُنَّا أَجْرًا عَظِيمًا

وَلَهَدَيْنَاهُمْ صِرَاطًا مُسْتَقِيمًا

وَمَنْ يُطِعِ اللَّهَ وَالرَّسُولَ فَأُولَئِكَ مَعَ الَّذِينَ أَنْعَمَ اللَّهُ عَلَيْهِمْ مِنَ النَّبِيِّينَ وَالصِّدِّيقِينَ وَالشُّهَدَاءِ وَالصَّالِحِينَ وَحَسُنَ أُولَئِكَ رَفِيقًا

ذَلِكَ الْفَضْلُ مِنَ اللَّهِ وَكَفَى بِاللَّهِ عَلِيمًا

يَا أَيُّهَا الَّذِينَ آمَنُوا خُذُوا حِذْرَكُمْ فَانْفِرُوا ثُبَاتٍ أَوِ انْفِرُوا جَمِيعًا

وَإِنَّ مِنْكُمْ لَمَنْ لَيُبَطِّئَنَّ فَإِنْ أَصَابَتْكُمْ مُصِيبَةٌ قَالَ قَدْ أَنْعَمَ اللَّهُ عَلَيَّ إِذْ لَمْ أَكُنْ مَعَهُمْ شَهِيدًا

وَلَئِنْ أَصَابَكُمْ فَضْلٌ مِنَ اللَّهِ لَيَقُولَنَّ كَأَنْ لَمْ تَكُنْ بَيْنَكُمْ وَبَيْنَهُ مَوَدَّةٌ يَا لَيْتَنِي كُنْتُ مَعَهُمْ فَأَفُوزَ فَوْزًا عَظِيمًا

فَلْيُقَاتِلْ فِي سَبِيلِ اللَّهِ الَّذِينَ يَشْرُونَ الْحَيَاةَ الدُّنْيَا بِالْآخِرَةِ وَمَنْ يُقَاتِلْ فِي سَبِيلِ اللَّهِ فَيُقْتَلْ أَوْ يَغْلِبْ فَسَوْفَ نُؤْتِيهِ أَجْرًا عَظِيمًا

وَمَا لَكُمْ لَا تُقَاتِلُونَ فِي سَبِيلِ اللَّهِ وَالْمُسْتَضْعَفِينَ مِنَ الرِّجَالِ وَالنِّسَاءِ وَالْوِلْدَانِ الَّذِينَ يَقُولُونَ رَبَّنَا أَخْرِجْنَا مِنْ هَذِهِ الْقَرْيَةِ الظَّالِمِ أَهْلُهَا وَاجْعَلْ لَنَا مِنْ لَدُنْكَ وَلِيًّا وَاجْعَلْ لَنَا مِنْ لَدُنْكَ نَصِيرًا

الَّذِينَ آمَنُوا يُقَاتِلُونَ فِي سَبِيلِ اللَّهِ وَالَّذِينَ كَفَرُوا يُقَاتِلُونَ فِي سَبِيلِ الطَّاغُوتِ فَقَاتِلُوا أَوْلِيَاءَ الشَّيْطَانِ إِنَّ كَيْدَ الشَّيْطَانِ كَانَ ضَعِيفًا

أَلَمْ تَرَ إِلَى الَّذِينَ قِيلَ لَهُمْ كُفُّوا أَيْدِيَكُمْ وَأَقِيمُوا الصَّلَاةَ وَآتُوا الزَّكَاةَ فَلَمَّا كُتِبَ عَلَيْهِمُ الْقِتَالُ إِذَا فَرِيقٌ مِنْهُمْ يَخْشَوْنَ النَّاسَ كَخَشْيَةِ اللَّهِ أَوْ أَشَدَّ خَشْيَةً وَقَالُوا رَبَّنَا لِمَ كَتَبْتَ عَلَيْنَا الْقِتَالَ لَوْلَا أَخَّرْتَنَا إِلَى أَجَلٍ قَرِيبٍ قُلْ مَتَاعُ الدُّنْيَا قَلِيلٌ وَالْآخِرَةُ خَيْرٌ لِمَنِ اتَّقَى وَلَا تُظْلَمُونَ فَتِيلًا

أَيْنَمَا تَكُونُوا يُدْرِكْكُمُ الْمَوْتُ وَلَوْ كُنْتُمْ فِي بُرُوجٍ مُشَيَّدَةٍ وَإِنْ تُصِبْهُمْ حَسَنَةٌ يَقُولُوا هَذِهِ مِنْ عِنْدِ اللَّهِ وَإِنْ تُصِبْهُمْ سَيِّئَةٌ يَقُولُوا هَذِهِ مِنْ عِنْدِكَ قُلْ كُلٌّ مِنْ عِنْدِ اللَّهِ فَمَالِ هَؤُلَاءِ الْقَوْمِ لَا يَكَادُونَ يَفْقَهُونَ حَدِيثًا

مَا أَصَابَكَ مِنْ حَسَنَةٍ فَمِنَ اللَّهِ وَمَا أَصَابَكَ مِنْ سَيِّئَةٍ فَمِنْ نَفْسِكَ وَأَرْسَلْنَاكَ لِلنَّاسِ رَسُولًا وَكَفَى بِاللَّهِ شَهِيدًا

مَنْ يُطِعِ الرَّسُولَ فَقَدْ أَطَاعَ اللَّهَ وَمَنْ تَوَلَّى فَمَا أَرْسَلْنَاكَ عَلَيْهِمْ حَفِيظًا

وَيَقُولُونَ طَاعَةٌ فَإِذَا بَرَزُوا مِنْ عِنْدِكَ بَيَّتَ طَائِفَةٌ مِنْهُمْ غَيْرَ الَّذِي تَقُولُ وَاللَّهُ يَكْتُبُ مَا يُبَيِّتُونَ فَأَعْرِضْ عَنْهُمْ وَتَوَكَّلْ عَلَى اللَّهِ وَكَفَى بِاللَّهِ وَكِيلًا

أَفَلَا يَتَدَبَّرُونَ الْقُرْآنَ وَلَوْ كَانَ مِنْ عِنْدِ غَيْرِ اللَّهِ لَوَجَدُوا فِيهِ اخْتِلَافًا كَثِيرًا

وَإِذَا جَاءَهُمْ أَمْرٌ مِنَ الْأَمْنِ أَوِ الْخَوْفِ أَذَاعُوا بِهِ وَلَوْ رَدُّوهُ إِلَى الرَّسُولِ وَإِلَى أُولِي الْأَمْرِ مِنْهُمْ لَعَلِمَهُ الَّذِينَ يَسْتَنْبِطُونَهُ مِنْهُمْ وَلَوْلَا فَضْلُ اللَّهِ عَلَيْكُمْ وَرَحْمَتُهُ لَاتَّبَعْتُمُ الشَّيْطَانَ إِلَّا قَلِيلًا

فَقَاتِلْ فِي سَبِيلِ اللَّهِ لَا تُكَلَّفُ إِلَّا نَفْسَكَ وَحَرِّضِ الْمُؤْمِنِينَ عَسَى اللَّهُ أَنْ يَكُفَّ بَأْسَ الَّذِينَ كَفَرُوا وَاللَّهُ أَشَدُّ بَأْسًا وَأَشَدُّ تَنْكِيلًا

مَنْ يَشْفَعْ شَفَاعَةً حَسَنَةً يَكُنْ لَهُ نَصِيبٌ مِنْهَا وَمَنْ يَشْفَعْ شَفَاعَةً سَيِّئَةً يَكُنْ لَهُ كِفْلٌ مِنْهَا وَكَانَ اللَّهُ عَلَى كُلِّ شَيْءٍ مُقِيتًا

وَإِذَا حُيِّيتُمْ بِتَحِيَّةٍ فَحَيُّوا بِأَحْسَنَ مِنْهَا أَوْ رُدُّوهَا إِنَّ اللَّهَ كَانَ عَلَى كُلِّ شَيْءٍ حَسِيبًا

اللَّهُ لَا إِلَهَ إِلَّا هُوَ لَيَجْمَعَنَّكُمْ إِلَى يَوْمِ الْقِيَامَةِ لَا رَيْبَ فِيهِ وَمَنْ أَصْدَقُ مِنَ اللَّهِ حَدِيثًا

فَمَا لَكُمْ فِي الْمُنَافِقِينَ فِئَتَيْنِ وَاللَّهُ أَرْكَسَهُمْ بِمَا كَسَبُوا أَتُرِيدُونَ أَنْ تَهْدُوا مَنْ أَضَلَّ اللَّهُ وَمَنْ يُضْلِلِ اللَّهُ فَلَنْ تَجِدَ لَهُ سَبِيلًا

وَدُّوا لَوْ تَكْفُرُونَ كَمَا كَفَرُوا فَتَكُونُونَ سَوَاءً فَلَا تَتَّخِذُوا مِنْهُمْ أَوْلِيَاءَ حَتَّى يُهَاجِرُوا فِي سَبِيلِ اللَّهِ فَإِنْ تَوَلَّوْا فَخُذُوهُمْ وَاقْتُلُوهُمْ حَيْثُ وَجَدْتُمُوهُمْ وَلَا تَتَّخِذُوا مِنْهُمْ وَلِيًّا وَلَا نَصِيرًا

إِلَّا الَّذِينَ يَصِلُونَ إِلَى قَوْمٍ بَيْنَكُمْ وَبَيْنَهُمْ مِيثَاقٌ أَوْ جَاءُوكُمْ حَصِرَتْ صُدُورُهُمْ أَنْ يُقَاتِلُوكُمْ أَوْ يُقَاتِلُوا قَوْمَهُمْ وَلَوْ شَاءَ اللَّهُ لَسَلَّطَهُمْ عَلَيْكُمْ فَلَقَاتَلُوكُمْ فَإِنِ اعْتَزَلُوكُمْ فَلَمْ يُقَاتِلُوكُمْ وَأَلْقَوْا إِلَيْكُمُ السَّلَمَ فَمَا جَعَلَ اللَّهُ لَكُمْ عَلَيْهِمْ سَبِيلًا

سَتَجِدُونَ آخَرِينَ يُرِيدُونَ أَنْ يَأْمَنُوكُمْ وَيَأْمَنُوا قَوْمَهُمْ كُلَّمَا رُدُّوا إِلَى الْفِتْنَةِ أُرْكِسُوا فِيهَا فَإِنْ لَمْ يَعْتَزِلُوكُمْ وَيُلْقُوا إِلَيْكُمُ السَّلَمَ وَيَكُفُّوا أَيْدِيَهُمْ فَخُذُوهُمْ وَاقْتُلُوهُمْ حَيْثُ ثَقِفْتُمُوهُمْ وَأُولَئِكُمْ جَعَلْنَا لَكُمْ عَلَيْهِمْ سُلْطَانًا مُبِينًا

وَمَا كَانَ لِمُؤْمِنٍ أَنْ يَقْتُلَ مُؤْمِنًا إِلَّا خَطَأً وَمَنْ قَتَلَ مُؤْمِنًا خَطَأً فَتَحْرِيرُ رَقَبَةٍ مُؤْمِنَةٍ وَدِيَةٌ مُسَلَّمَةٌ إِلَى أَهْلِهِ إِلَّا أَنْ يَصَّدَّقُوا فَإِنْ كَانَ مِنْ قَوْمٍ عَدُوٍّ لَكُمْ وَهُوَ مُؤْمِنٌ فَتَحْرِيرُ رَقَبَةٍ مُؤْمِنَةٍ وَإِنْ كَانَ مِنْ قَوْمٍ بَيْنَكُمْ وَبَيْنَهُمْ مِيثَاقٌ فَدِيَةٌ مُسَلَّمَةٌ إِلَى أَهْلِهِ وَتَحْرِيرُ رَقَبَةٍ مُؤْمِنَةٍ فَمَنْ لَمْ يَجِدْ فَصِيَامُ شَهْرَيْنِ مُتَتَابِعَيْنِ تَوْبَةً مِنَ اللَّهِ وَكَانَ اللَّهُ عَلِيمًا حَكِيمًا

وَمَنْ يَقْتُلْ مُؤْمِنًا مُتَعَمِّدًا فَجَزَاؤُهُ جَهَنَّمُ خَالِدًا فِيهَا وَغَضِبَ اللَّهُ عَلَيْهِ وَلَعَنَهُ وَأَعَدَّ لَهُ عَذَابًا عَظِيمًا

يَا أَيُّهَا الَّذِينَ آمَنُوا إِذَا ضَرَبْتُمْ فِي سَبِيلِ اللَّهِ فَتَبَيَّنُوا وَلَا تَقُولُوا لِمَنْ أَلْقَى إِلَيْكُمُ السَّلَامَ لَسْتَ مُؤْمِنًا تَبْتَغُونَ عَرَضَ الْحَيَاةِ الدُّنْيَا فَعِنْدَ اللَّهِ مَغَانِمُ كَثِيرَةٌ كَذَلِكَ كُنْتُمْ مِنْ قَبْلُ فَمَنَّ اللَّهُ عَلَيْكُمْ فَتَبَيَّنُوا إِنَّ اللَّهَ كَانَ بِمَا تَعْمَلُونَ خَبِيرًا

لَا يَسْتَوِي الْقَاعِدُونَ مِنَ الْمُؤْمِنِينَ غَيْرُ أُولِي الضَّرَرِ وَالْمُجَاهِدُونَ فِي سَبِيلِ اللَّهِ بِأَمْوَالِهِمْ وَأَنْفُسِهِمْ فَضَّلَ اللَّهُ الْمُجَاهِدِينَ بِأَمْوَالِهِمْ وَأَنْفُسِهِمْ عَلَى الْقَاعِدِينَ دَرَجَةً وَكُلًّا وَعَدَ اللَّهُ الْحُسْنَى وَفَضَّلَ اللَّهُ الْمُجَاهِدِينَ عَلَى الْقَاعِدِينَ أَجْرًا عَظِيمًا

دَرَجَاتٍ مِنْهُ وَمَغْفِرَةً وَرَحْمَةً وَكَانَ اللَّهُ غَفُورًا رَحِيمًا

إِنَّ الَّذِينَ تَوَفَّاهُمُ الْمَلَائِكَةُ ظَالِمِي أَنْفُسِهِمْ قَالُوا فِيمَ كُنْتُمْ قَالُوا كُنَّا مُسْتَضْعَفِينَ فِي الْأَرْضِ قَالُوا أَلَمْ تَكُنْ أَرْضُ اللَّهِ وَاسِعَةً فَتُهَاجِرُوا فِيهَا فَأُولَئِكَ مَأْوَاهُمْ جَهَنَّمُ وَسَاءَتْ مَصِيرًا

إِلَّا الْمُسْتَضْعَفِينَ مِنَ الرِّجَالِ وَالنِّسَاءِ وَالْوِلْدَانِ لَا يَسْتَطِيعُونَ حِيلَةً وَلَا يَهْتَدُونَ سَبِيلًا

فَأُولَئِكَ عَسَى اللَّهُ أَنْ يَعْفُوَ عَنْهُمْ وَكَانَ اللَّهُ عَفُوًّا غَفُورًا

وَمَنْ يُهَاجِرْ فِي سَبِيلِ اللَّهِ يَجِدْ فِي الْأَرْضِ مُرَاغَمًا كَثِيرًا وَسَعَةً وَمَنْ يَخْرُجْ مِنْ بَيْتِهِ مُهَاجِرًا إِلَى اللَّهِ وَرَسُولِهِ ثُمَّ يُدْرِكْهُ الْمَوْتُ فَقَدْ وَقَعَ أَجْرُهُ عَلَى اللَّهِ وَكَانَ اللَّهُ غَفُورًا رَحِيمًا

وَإِذَا ضَرَبْتُمْ فِي الْأَرْضِ فَلَيْسَ عَلَيْكُمْ جُنَاحٌ أَنْ تَقْصُرُوا مِنَ الصَّلَاةِ إِنْ خِفْتُمْ أَنْ يَفْتِنَكُمُ الَّذِينَ كَفَرُوا إِنَّ الْكَافِرِينَ كَانُوا لَكُمْ عَدُوًّا مُبِينًا

وَإِذَا كُنْتَ فِيهِمْ فَأَقَمْتَ لَهُمُ الصَّلَاةَ فَلْتَقُمْ طَائِفَةٌ مِنْهُمْ مَعَكَ وَلْيَأْخُذُوا أَسْلِحَتَهُمْ فَإِذَا سَجَدُوا فَلْيَكُونُوا مِنْ وَرَائِكُمْ وَلْتَأْتِ طَائِفَةٌ أُخْرَى لَمْ يُصَلُّوا فَلْيُصَلُّوا مَعَكَ وَلْيَأْخُذُوا حِذْرَهُمْ وَأَسْلِحَتَهُمْ وَدَّ الَّذِينَ كَفَرُوا لَوْ تَغْفُلُونَ عَنْ أَسْلِحَتِكُمْ وَأَمْتِعَتِكُمْ فَيَمِيلُونَ عَلَيْكُمْ مَيْلَةً وَاحِدَةً وَلَا جُنَاحَ عَلَيْكُمْ إِنْ كَانَ بِكُمْ أَذًى مِنْ مَطَرٍ أَوْ كُنْتُمْ مَرْضَى أَنْ تَضَعُوا أَسْلِحَتَكُمْ وَخُذُوا حِذْرَكُمْ إِنَّ اللَّهَ أَعَدَّ لِلْكَافِرِينَ عَذَابًا مُهِينًا

فَإِذَا قَضَيْتُمُ الصَّلَاةَ فَاذْكُرُوا اللَّهَ قِيَامًا وَقُعُودًا وَعَلَى جُنُوبِكُمْ فَإِذَا اطْمَأْنَنْتُمْ فَأَقِيمُوا الصَّلَاةَ إِنَّ الصَّلَاةَ كَانَتْ عَلَى الْمُؤْمِنِينَ كِتَابًا مَوْقُوتًا

وَلَا تَهِنُوا فِي ابْتِغَاءِ الْقَوْمِ إِنْ تَكُونُوا تَأْلَمُونَ فَإِنَّهُمْ يَأْلَمُونَ كَمَا تَأْلَمُونَ وَتَرْجُونَ مِنَ اللَّهِ مَا لَا يَرْجُونَ وَكَانَ اللَّهُ عَلِيمًا حَكِيمًا

إِنَّا أَنْزَلْنَا إِلَيْكَ الْكِتَابَ بِالْحَقِّ لِتَحْكُمَ بَيْنَ النَّاسِ بِمَا أَرَاكَ اللَّهُ وَلَا تَكُنْ لِلْخَائِنِينَ خَصِيمًا

وَاسْتَغْفِرِ اللَّهَ إِنَّ اللَّهَ كَانَ غَفُورًا رَحِيمًا

وَلَا تُجَادِلْ عَنِ الَّذِينَ يَخْتَانُونَ أَنْفُسَهُمْ إِنَّ اللَّهَ لَا يُحِبُّ مَنْ كَانَ خَوَّانًا أَثِيمًا

يَسْتَخْفُونَ مِنَ النَّاسِ وَلَا يَسْتَخْفُونَ مِنَ اللَّهِ وَهُوَ مَعَهُمْ إِذْ يُبَيِّتُونَ مَا لَا يَرْضَى مِنَ الْقَوْلِ وَكَانَ اللَّهُ بِمَا يَعْمَلُونَ مُحِيطًا

هَا أَنْتُمْ هَؤُلَاءِ جَادَلْتُمْ عَنْهُمْ فِي الْحَيَاةِ الدُّنْيَا فَمَنْ يُجَادِلُ اللَّهَ عَنْهُمْ يَوْمَ الْقِيَامَةِ أَمْ مَنْ يَكُونُ عَلَيْهِمْ وَكِيلًا

وَمَنْ يَعْمَلْ سُوءًا أَوْ يَظْلِمْ نَفْسَهُ ثُمَّ يَسْتَغْفِرِ اللَّهَ يَجِدِ اللَّهَ غَفُورًا رَحِيمًا

وَمَنْ يَكْسِبْ إِثْمًا فَإِنَّمَا يَكْسِبُهُ عَلَى نَفْسِهِ وَكَانَ اللَّهُ عَلِيمًا حَكِيمًا

وَمَنْ يَكْسِبْ خَطِيئَةً أَوْ إِثْمًا ثُمَّ يَرْمِ بِهِ بَرِيئًا فَقَدِ احْتَمَلَ بُهْتَانًا وَإِثْمًا مُبِينًا

وَلَوْلَا فَضْلُ اللَّهِ عَلَيْكَ وَرَحْمَتُهُ لَهَمَّتْ طَائِفَةٌ مِن

[illegible]

[illegible]

[illegible]

[illegible]

[illegible]

[illegible]

الجزء الثاني ٢٠٠٩ — ٢٠١٠ — ٢٠١١ — ٢٠١٢ — ٢٠١٣ — ٢٠١٤ — ٢٠١٥ — ٢٠١٦ — ٢٠١٧ — ٢٠١٨ — ٢٠١٩ — ٢٠٢٠ — ٢٠٢١ — ٢٠٢٢ — ٢٠٢٣ — ٢٠٢٤ — ٢٠٢٥ — ٢٠٢٦ — ٢٠٢٧ — ٢٠٢٨ —

[illegible]

[illegible]

[illegible]

[illegible]

[illegible]

[illegible]

وَالْمُحْصَنَاتُ مِنَ النِّسَاءِ إِلَّا مَا مَلَكَتْ أَيْمَانُكُمْ كِتَابَ اللَّهِ عَلَيْكُمْ وَأُحِلَّ لَكُمْ مَا وَرَاءَ ذَٰلِكُمْ أَنْ تَبْتَغُوا بِأَمْوَالِكُمْ مُحْصِنِينَ غَيْرَ مُسَافِحِينَ فَمَا اسْتَمْتَعْتُمْ بِهِ مِنْهُنَّ فَآتُوهُنَّ أُجُورَهُنَّ فَرِيضَةً وَلَا جُنَاحَ عَلَيْكُمْ فِيمَا تَرَاضَيْتُمْ بِهِ مِنْ بَعْدِ الْفَرِيضَةِ إِنَّ اللَّهَ كَانَ عَلِيمًا حَكِيمًا

وَالْمُحْصَنَاتُ مِنَ النِّسَاءِ إِلَّا مَا مَلَكَتْ أَيْمَانُكُمْ كِتَابَ اللَّهِ عَلَيْكُمْ وَأُحِلَّ لَكُمْ مَا وَرَاءَ ذَٰلِكُمْ أَنْ تَبْتَغُوا بِأَمْوَالِكُمْ مُحْصِنِينَ غَيْرَ مُسَافِحِينَ فَمَا اسْتَمْتَعْتُمْ بِهِ مِنْهُنَّ فَآتُوهُنَّ أُجُورَهُنَّ فَرِيضَةً وَلَا جُنَاحَ عَلَيْكُمْ فِيمَا تَرَاضَيْتُمْ بِهِ مِنْ بَعْدِ الْفَرِيضَةِ إِنَّ اللَّهَ كَانَ عَلِيمًا حَكِيمًا

وَالْمُحْصَنَاتُ مِنَ النِّسَاءِ إِلَّا مَا مَلَكَتْ أَيْمَانُكُمْ كِتَابَ اللَّهِ عَلَيْكُمْ وَأُحِلَّ لَكُمْ مَا وَرَاءَ ذَٰلِكُمْ أَنْ تَبْتَغُوا بِأَمْوَالِكُمْ مُحْصِنِينَ غَيْرَ مُسَافِحِينَ فَمَا اسْتَمْتَعْتُمْ بِهِ مِنْهُنَّ فَآتُوهُنَّ أُجُورَهُنَّ فَرِيضَةً وَلَا جُنَاحَ عَلَيْكُمْ فِيمَا تَرَاضَيْتُمْ بِهِ مِنْ بَعْدِ الْفَرِيضَةِ إِنَّ اللَّهَ كَانَ عَلِيمًا حَكِيمًا

وَالْمُحْصَنَاتُ مِنَ النِّسَاءِ إِلَّا مَا مَلَكَتْ أَيْمَانُكُمْ كِتَابَ اللَّهِ عَلَيْكُمْ وَأُحِلَّ لَكُمْ مَا وَرَاءَ ذَٰلِكُمْ أَنْ تَبْتَغُوا بِأَمْوَالِكُمْ مُحْصِنِينَ غَيْرَ مُسَافِحِينَ فَمَا اسْتَمْتَعْتُمْ بِهِ مِنْهُنَّ فَآتُوهُنَّ أُجُورَهُنَّ فَرِيضَةً وَلَا جُنَاحَ عَلَيْكُمْ فِيمَا تَرَاضَيْتُمْ بِهِ مِنْ بَعْدِ الْفَرِيضَةِ إِنَّ اللَّهَ كَانَ عَلِيمًا حَكِيمًا

[illegible]

[illegible]

[illegible]

[illegible]

[illegible]

[illegible]

1	Ficus sycomorus L.
2	Ficus vallis-choudae Del.
3	Ficus vasta Forssk.
4	Flacourtia indica (Burm. f.) Merr.
5	Fluggea virosa (Roxb. ex Willd.) Voigt
6	Gardenia aqualla Stapf & Hutch.
7	Gardenia ternifolia Schum. & Thonn.
8	Gardenia ternifolia Schum. & Thonn. var. jovis-tonantis (Welw.) Hepper
9	Gardenia ternifolia Schum. & Thonn. var. ternifolia
10	Gardenia thunbergia L. f.
11	Gardenia volkensii K. Schum.
12	Garuga pinnata Roxb.
13	Gnidia glauca (Fresen.) Gilg
14	Gnidia kraussiana Meisn.
15	Grewia bicolor Juss.
16	Grewia flavescens Juss.
17	Grewia mollis Juss.
18	Grewia tenax (Forssk.) Fiori
19	Grewia trichocarpa Hochst. ex A. Rich.
20	Grewia villosa Willd.
21	Hibiscus cannabinus L.
22	Hibiscus cannabinus L. var. cannabinus
23	Hibiscus cannabinus L. var. ruderalis (Jacq.) Fiori
24	Hibiscus cannabinus L. var. spinosissimus (Steud. ex A. Rich.) Hochr.
25	Hibiscus cannabinus L. var. tetraphyllus (Roxb. ex Hornem.) Hochr.
26	Hibiscus diversifolius Jacq.
27	Hibiscus diversifolius Jacq. var. diversifolius
28	Hibiscus diversifolius Jacq. var. microphyllus (Hochr.) Hochr.
29	Hibiscus diversifolius Jacq. var. pedunculatus (Hochr.) Hochr.
30	Hibiscus diversifolius Jacq. var. rostratus (Guill. & Perr.) Hochr.
31	Hibiscus diversifolius Jacq. var. vitifolius (Cav.) Hochr.
32	Hibiscus ficulneus L.
33	Hibiscus ficulneus L. var. ficulneus
34	Hibiscus ficulneus L. var. ficulneus f. ficulneus
35	Hibiscus ficulneus L. var. ficulneus f. pedunculatus (Hochr.) Hochr.
36	Hibiscus ficulneus L. var. ficulneus f. rostratus (Guill. & Perr.) Hochr.
37	Hibiscus ficulneus L. var. ficulneus f. vitifolius (Cav.) Hochr.
38	Hibiscus ficulneus L. var. microphyllus Hochr.
39	Hibiscus ficulneus L. var. spinosissimus (Steud. ex A. Rich.) Hochr.
40	Hibiscus ficulneus L. var. tetraphyllus (Roxb. ex Hornem.) Hochr.
41	Hibiscus micranthus L. f.
42	Hibiscus micranthus L. f. var. micranthus
43	Hibiscus micranthus L. f. var. pedunculatus (Hochr.) Hochr.
44	Hibiscus micranthus L. f. var. rostratus (Guill. & Perr.) Hochr.
45	Hibiscus micranthus L. f. var. vitifolius (Cav.) Hochr.
46	Hibiscus pedunculatus Hochr.
47	Hibiscus rostratus Guill. & Perr.
48	Hibiscus vitifolius Cav.
49	Hibiscus vitifolius Cav. var. vitifolius
50	Hibiscus vitifolius Cav. var. vitifolius f. vitifolius
51	Hibiscus vitifolius Cav. var. vitifolius f. pedunculatus (Hochr.) Hochr.
52	Hibiscus vitifolius Cav. var. vitifolius f. rostratus (Guill. & Perr.) Hochr.
53	Hibiscus vitifolius Cav. var. vitifolius f. vitifolius
54	Hibiscus vitifolius Cav. var. microphyllus Hochr.
55	Hibiscus vitifolius Cav. var. spinosissimus (Steud. ex A. Rich.) Hochr.
56	Hibiscus vitifolius Cav. var. tetraphyllus (Roxb. ex Hornem.) Hochr.
57	Hibiscus vitifolius Cav. var. vitifolius f. vitifolius
58	Hibiscus vitifolius Cav. var. vitifolius f. pedunculatus (Hochr.) Hochr.
59	Hibiscus vitifolius Cav. var. vitifolius f. rostratus (Guill. & Perr.) Hochr.
60	Hibiscus vitifolius Cav. var. vitifolius f. vitifolius
61	Hibiscus vitifolius Cav. var. microphyllus Hochr.
62	Hibiscus vitifolius Cav. var. spinosissimus (Steud. ex A. Rich.) Hochr.
63	Hibiscus vitifolius Cav. var. tetraphyllus (Roxb. ex Hornem.) Hochr.
64	Hibiscus vitifolius Cav. var. vitifolius f. vitifolius
65	Hibiscus vitifolius Cav. var. vitifolius f. pedunculatus (Hochr.) Hochr.
66	Hibiscus vitifolius Cav. var. vitifolius f. rostratus (Guill. & Perr.) Hochr.
67	Hibiscus vitifolius Cav. var. vitifolius f. vitifolius
68	Hibiscus vitifolius Cav. var. microphyllus Hochr.
69	Hibiscus vitifolius Cav. var. spinosissimus (Steud. ex A. Rich.) Hochr.
70	Hibiscus vitifolius Cav. var. tetraphyllus (Roxb. ex Hornem.) Hochr.
71	Hibiscus vitifolius Cav. var. vitifolius f. vitifolius
72	Hibiscus vitifolius Cav. var. vitifolius f. pedunculatus (Hochr.) Hochr.
73	Hibiscus vitifolius Cav. var. vitifolius f. rostratus (Guill. & Perr.) Hochr.
74	Hibiscus vitifolius Cav. var. vitifolius f. vitifolius
75	Hibiscus vitifolius Cav. var. microphyllus Hochr.
76	Hibiscus vitifolius Cav. var. spinosissimus (Steud. ex A. Rich.) Hochr.
77	Hibiscus vitifolius Cav. var. tetraphyllus (Roxb. ex Hornem.) Hochr.
78	Hibiscus vitifolius Cav. var. vitifolius f. vitifolius
79	Hibiscus vitifolius Cav. var. vitifolius f. pedunculatus (Hochr.) Hochr.
80	Hibiscus vitifolius Cav. var. vitifolius f. rostratus (Guill. & Perr.) Hochr.
81	Hibiscus vitifolius Cav. var. vitifolius f. vitifolius
82	Hibiscus vitifolius Cav. var. microphyllus Hochr.
83	Hibiscus vitifolius Cav. var. spinosissimus (Steud. ex A. Rich.) Hochr.
84	Hibiscus vitifolius Cav. var. tetraphyllus (Roxb. ex Hornem.) Hochr.
85	Hibiscus vitifolius Cav. var. vitifolius f. vitifolius
86	Hibiscus vitifolius Cav. var. vitifolius f. pedunculatus (Hochr.) Hochr.
87	Hibiscus vitifolius Cav. var. vitifolius f. rostratus (Guill. & Perr.) Hochr.
88	Hibiscus vitifolius Cav. var. vitifolius f. vitifolius
89	Hibiscus vitifolius Cav. var. microphyllus Hochr.
90	Hibiscus vitifolius Cav. var. spinosissimus (Steud. ex A. Rich.) Hochr.
91	Hibiscus vitifolius Cav. var. tetraphyllus (Roxb. ex Hornem.) Hochr.
92	Hibiscus vitifolius Cav. var. vitifolius f. vitifolius
93	Hibiscus vitifolius Cav. var. vitifolius f. pedunculatus (Hochr.) Hochr.
94	Hibiscus vitifolius Cav. var. vitifolius f. rostratus (Guill. & Perr.) Hochr.
95	Hibiscus vitifolius Cav. var. vitifolius f. vitifolius
96	Hibiscus vitifolius Cav. var. microphyllus Hochr.
97	Hibiscus vitifolius Cav. var. spinosissimus (Steud. ex A. Rich.) Hochr.
98	Hibiscus vitifolius Cav. var. tetraphyllus (Roxb. ex Hornem.) Hochr.
99	Hibiscus vitifolius Cav. var. vitifolius f. vitifolius
100	Hibiscus vitifolius Cav. var. vitifolius f. pedunculatus (Hochr.) Hochr.
101	Hibiscus vitifolius Cav. var. vitifolius f. rostratus (Guill. & Perr.) Hochr.
102	Hibiscus vitifolius Cav. var. vitifolius f. vitifolius
103	Hibiscus vitifolius Cav. var. microphyllus Hochr.
104	Hibiscus vitifolius Cav. var. spinosissimus (Steud. ex A. Rich.) Hochr.
105	Hibiscus vitifolius Cav. var. tetraphyllus (Roxb. ex Hornem.) Hochr.
106	Hibiscus vitifolius Cav. var. vitifolius f. vitifolius
107	Hibiscus vitifolius Cav. var. vitifolius f. pedunculatus (Hochr.) Hochr.
108	Hibiscus vitifolius Cav. var. vitifolius f. rostratus (Guill. & Perr.) Hochr.
109	Hibiscus vitifolius Cav. var. vitifolius f. vitifolius
110	Hibiscus vitifolius Cav. var. microphyllus Hochr.
111	Hibiscus vitifolius Cav. var. spinosissimus (Steud. ex A. Rich.) Hochr.
112	Hibiscus vitifolius Cav. var. tetraphyllus (Roxb. ex Hornem.) Hochr.
113	Hibiscus vitifolius Cav. var. vitifolius f. vitifolius
114	Hibiscus vitifolius Cav. var. vitifolius f. pedunculatus (Hochr.) Hochr.
115	Hibiscus vitifolius Cav. var. vitifolius f. rostratus (Guill. & Perr.) Hochr.
116	Hibiscus vitifolius Cav. var. vitifolius f. vitifolius
117	Hibiscus vitifolius Cav. var. microphyllus Hochr.
118	Hibiscus vitifolius Cav. var. spinosissimus (Steud. ex A. Rich.) Hochr.
119	Hibiscus vitifolius Cav. var. tetraphyllus (Roxb. ex Hornem.) Hochr.
120	Hibiscus vitifolius Cav. var. vitifolius f. vitifolius
121	Hibiscus vitifolius Cav. var. vitifolius f. pedunculatus (Hochr.) Hochr.
122	Hibiscus vitifolius Cav. var. vitifolius f. rostratus (Guill. & Perr.) Hochr.
123	Hibiscus vitifolius Cav. var. vitifolius f. vitifolius
124	Hibiscus vitifolius Cav. var. microphyllus Hochr.
125	Hibiscus vitifolius Cav. var. spinosissimus (Steud. ex A. Rich.) Hochr.
126	Hibiscus vitifolius Cav. var. tetraphyllus (Roxb. ex Hornem.) Hochr.
127	Hibiscus vitifolius Cav. var. vitifolius f. vitifolius
128	Hibiscus vitifolius Cav. var. vitifolius f. pedunculatus (Hochr.) Hochr.
129	Hibiscus vitifolius Cav. var. vitifolius f. rostratus (Guill. & Perr.) Hochr.
130	Hibiscus vitifolius Cav. var. vitifolius f. vitifolius
131	Hibiscus vitifolius Cav. var. microphyllus Hochr.
132	Hibiscus vitifolius Cav. var. spinosissimus (Steud. ex A. Rich.) Hochr.
133	Hibiscus vitifolius Cav. var. tetraphyllus (Roxb. ex Hornem.) Hochr.
134	Hibiscus vitifolius Cav. var. vitifolius f. vitifolius
135	Hibiscus vitifolius Cav. var. vitifolius f. pedunculatus (Hochr.) Hochr.
136	Hibiscus vitifolius Cav. var. vitifolius f. rostratus (Guill. & Perr.) Hochr.
137	Hibiscus vitifolius Cav. var. vitifolius f. vitifolius
138	Hibiscus vitifolius Cav. var. microphyllus Hochr.
139	Hibiscus vitifolius Cav. var. spinosissimus (Steud. ex A. Rich.) Hochr.
140	Hibiscus vitifolius Cav. var. tetraphyllus (Roxb. ex Hornem.) Hochr.
141	Hibiscus vitifolius Cav. var. vitifolius f. vitifolius
142	Hibiscus vitifolius Cav. var. vitifolius f. pedunculatus (Hochr.) Hochr.
143	Hibiscus vitifolius Cav. var. vitifolius f. rostratus (Guill. & Perr.) Hochr.
144	Hibiscus vitifolius Cav. var. vitifolius f. vitifolius
145	Hibiscus vitifolius Cav. var. microphyllus Hochr.
146	Hibiscus vitifolius Cav. var. spinosissimus (Steud. ex A. Rich.) Hochr.
147	Hibiscus vitifolius Cav. var. tetraphyllus (Roxb. ex Hornem.) Hochr.
148	Hibiscus vitifolius Cav. var. vitifolius f. vitifolius
149	Hibiscus vitifolius Cav. var. vitifolius f. pedunculatus (Hochr.) Hochr.
150	Hibiscus vitifolius Cav. var. vitifolius f. rostratus (Guill. & Perr.) Hochr.
151	Hibiscus vitifolius Cav. var. vitifolius f. vitifolius
152	Hibiscus vitifolius Cav. var. microphyllus Hochr.
153	Hibiscus vitifolius Cav. var. spinosissimus (Steud. ex A. Rich.) Hochr.
154	Hibiscus vitifolius Cav. var. tetraphyllus (Roxb. ex Hornem.) Hochr.
155	Hibiscus vitifolius Cav. var. vitifolius f. vitifolius
156	Hibiscus vitifolius Cav. var. vitifolius f. pedunculatus (Hochr.) Hochr.
157	Hibiscus vitifolius Cav. var. vitifolius f. rostratus (Guill. & Perr.) Hochr.
158	Hibiscus vitifolius Cav. var. vitifolius f. vitifolius
159	Hibiscus vitifolius Cav. var. microphyllus Hochr.
160	Hibiscus vitifolius Cav. var. spinosissimus (Steud. ex A. Rich.) Hochr.
161	Hibiscus vitifolius Cav. var. tetraphyllus (Roxb. ex Hornem.) Hochr.
162	Hibiscus vitifolius Cav. var. vitifolius f. vitifolius
163	Hibiscus vitifolius Cav. var. vitifolius f. pedunculatus (Hochr.) Hochr.
164	Hibiscus vitifolius Cav. var. vitifolius f. rostratus (Guill. & Perr.) Hochr.
165	Hibiscus vitifolius Cav. var. vitifolius f. vitifolius
166	Hibiscus vitifolius Cav. var. microphyllus Hochr.
167	Hibiscus vitifolius Cav. var. spinosissimus (Steud. ex A. Rich.) Hochr.
168	Hibiscus vitifolius Cav. var. tetraphyllus (Roxb. ex Hornem.) Hochr.
169	Hibiscus vitifolius Cav. var. vitifolius f. vitifolius
170	Hibiscus vitifolius Cav. var. vitifolius f. pedunculatus (Hochr.) Hochr.
171	Hibiscus vitifolius Cav. var. vitifolius f. rostratus (Guill. & Perr.) Hochr.
172	Hibiscus vitifolius Cav. var. vitifolius f. vitifolius
173	Hibiscus vitifolius Cav. var. microphyllus Hochr.
174	Hibiscus vitifolius Cav. var. spinosissimus (Steud. ex A. Rich.) Hochr.
175	Hibiscus vitifolius Cav. var. tetraphyllus (Roxb. ex Hornem.) Hochr.
176	Hibiscus vitifolius Cav. var. vitifolius f. vitifolius
177	Hibiscus vitifolius Cav. var. vitifolius f. pedunculatus (Hochr.) Hochr.
178	Hibiscus vitifolius Cav. var. vitifolius f. rostratus (Guill. & Perr.) Hochr.
179	Hibiscus vitifolius Cav. var. vitifolius f. vitifolius
180	Hibiscus vitifolius Cav. var. microphyllus Hochr.
181	Hibiscus vitifolius Cav. var. spinosissimus (Steud. ex A. Rich.) Hochr.
182	Hibiscus vitifolius Cav. var. tetraphyllus (Roxb. ex Hornem.) Hochr.
183	Hibiscus vitifolius Cav. var. vitifolius f. vitifolius
184	Hibiscus vitifolius Cav. var. vitifolius f. pedunculatus (Hochr.) Hochr.
185	Hibiscus vitifolius Cav. var. vitifolius f. rostratus (Guill. & Perr.) Hochr.
186	Hibiscus vitifolius Cav. var. vitifolius f. vitifolius
187	Hibiscus vitifolius Cav. var. microphyllus Hochr.
188	Hibiscus vitifolius Cav. var. spinosissimus (Steud. ex A. Rich.) Hochr.
189	Hibiscus vitifolius Cav. var. tetraphyllus (Roxb. ex Hornem.) Hochr.
190	Hibiscus vitifolius Cav. var. vitifolius f. vitifolius
191	Hibiscus vitifolius Cav. var. vitifolius f. pedunculatus (Hochr.) Hochr.
192	Hibiscus vitifolius Cav. var. vitifolius f. rostratus (Guill. & Perr.) Hochr.
193	Hibiscus vitifolius Cav. var. vitifolius f. vitifolius
194	Hibiscus vitifolius Cav. var. microphyllus Hochr.
195	Hibiscus vitifolius Cav. var. spinosissimus (Steud. ex A. Rich.) Hochr.
196	Hibiscus vitifolius Cav. var. tetraphyllus (Roxb. ex Hornem.) Hochr.
197	Hibiscus vitifolius Cav. var. vitifolius f. vitifolius
198	Hibiscus vitifolius Cav. var. vitifolius f. pedunculatus (Hochr.) Hochr.
199	Hibiscus vitifolius Cav. var. vitifolius f. rostratus (Guill. & Perr.) Hochr.
200	Hibiscus vitifolius Cav. var. vitifolius f. vitifolius
201	Hibiscus vitifolius Cav. var. microphyllus Hochr.
202	Hibiscus vitifolius Cav. var. spinosissimus (Steud. ex A. Rich.) Hochr.
203	Hibiscus vitifolius Cav. var. tetraphyllus (Roxb. ex Hornem.) Hochr.
204	Hibiscus vitifolius Cav. var. vitifolius f. vitifolius
205	Hibiscus vitifolius Cav. var. vitifolius f. pedunculatus (Hochr.) Hochr.
206	Hibiscus vitifolius Cav. var. vitifolius f. rostratus (Guill. & Perr.) Hochr.
207	Hibiscus vitifolius Cav. var. vitifolius f. vitifolius
208	Hibiscus vitifolius Cav. var. microphyllus Hochr.
209	Hibiscus vitifolius Cav. var. spinosissimus (Steud. ex A. Rich.) Hochr.
210	Hibiscus vitifolius Cav. var. tetraphyllus (Roxb. ex Hornem.) Hochr.
211	Hibiscus vitifolius Cav. var. vitifolius f. vitifolius
212	Hibiscus vitifolius Cav. var. vitifolius f. pedunculatus (Hochr.) Hochr.
213	Hibiscus vitifolius Cav. var. vitifolius f. rostratus (Guill. & Perr.) Hochr.
214	Hibiscus vitifolius Cav. var. vitifolius f. vitifolius
215	Hibiscus vitifolius Cav. var. microphyllus Hochr.
216	Hibiscus vitifolius Cav. var. spinosissimus (Steud. ex A. Rich.) Hochr.
217	Hibiscus vitifolius Cav. var. tetraphyllus (Roxb. ex Hornem.) Hochr.
218	Hibiscus vitifolius Cav. var. vitifolius f. vitifolius
219	Hibiscus vitifolius Cav. var. vitifolius f. pedunculatus (Hochr.) Hochr.
220	Hibiscus vitifolius Cav. var. vitifolius f. rostratus (Guill. & Perr.) Hochr.
221	Hibiscus vitifolius Cav. var. vitifolius f. vitifolius
222	Hibiscus vitifolius Cav. var. microphyllus Hochr.
223	Hibiscus vitifolius Cav. var. spinosissimus (Steud. ex A. Rich.) Hochr.
224	Hibiscus vitifolius Cav. var. tetraphyllus (Roxb. ex Hornem.) Hochr.
225	Hibiscus vitifolius Cav. var. vitifolius f. vitifolius
226	Hibiscus vitifolius Cav. var. vitifolius f. pedunculatus (Hochr.) Hochr.
227	Hibiscus vitifolius Cav. var. vitifolius f. rostratus (Guill. & Perr.) Hochr.
228	Hibiscus vitifolius Cav. var. vitifolius f. vitifolius
229	Hibiscus vitifolius Cav. var. microphyllus Hochr.
230	Hibiscus vitifolius Cav. var. spinosissimus (Steud. ex A. Rich.) Hochr.
231	Hibiscus vitifolius Cav. var. tetraphyllus (Roxb. ex Hornem.) Hochr.
232	Hibiscus vitifolius Cav. var. vitifolius f. vitifolius
233	Hibiscus vitifolius Cav. var. vitifolius f. pedunculatus (Hochr.) Hochr.
234	Hibiscus vitifolius Cav. var. vitifolius f. rostratus (Guill. & Perr.) Hochr.
235	Hibiscus vitifolius Cav. var. vitifolius f. vitifolius
236	Hibiscus vitifolius Cav. var. microphyllus Hochr.
237	Hibiscus vitifolius Cav. var. spinosissimus (Steud. ex A. Rich.) Hochr.
238	Hibiscus vitifolius Cav. var. tetraphyllus (Roxb. ex Hornem.) Hochr.
239	Hibiscus vitifolius Cav. var. vitifolius f. vitifolius
240	Hibiscus vitifolius Cav. var. vitifolius f. pedunculatus (Hochr.) Hochr.
241	Hibiscus vitifolius Cav. var. vitifolius f. rostratus (Guill. & Perr.) Hochr.
242	Hibiscus vitifolius Cav. var. vitifolius f. vitifolius
243	Hibiscus vitifolius Cav. var. microphyllus Hochr.
244	Hibiscus vitifolius Cav. var. spinosissimus (Steud. ex A. Rich.) Hochr.
245	Hibiscus vitifolius Cav. var. tetraphyllus (Roxb. ex Hornem.) Hochr.
246	Hibiscus vitifolius Cav. var. vitifolius f. vitifolius
247	Hibiscus vitifolius Cav. var. vitifolius f. pedunculatus (Hochr.) Hochr.
248	Hibiscus vitifolius Cav. var. vitifolius f. rostratus (Guill. & Perr.) Hochr.
249	Hibiscus vitifolius Cav. var. vitifolius f. vitifolius
250	Hibiscus vitifolius Cav. var. microphyllus Hochr.
251	Hibiscus vitifolius Cav. var. spinosissimus (Steud. ex A. Rich.) Hochr.
252	Hibiscus vitifolius Cav. var. tetraphyllus (Roxb. ex Hornem.) Hochr.
253	Hibiscus vitifolius Cav. var. vitifolius f. vitifolius
254	Hibiscus vitifolius Cav. var. vitifolius f. pedunculatus (Hochr.) Hochr.
255	Hibiscus vitifolius Cav. var. vitifolius f. rostratus (Guill. & Perr.) Hochr.
256	Hibiscus vitifolius Cav. var. vitifolius f. vitifolius
257	Hibiscus vitifolius Cav. var. microphyllus Hochr.
258	Hibiscus vitifolius Cav. var. spinosissimus (Steud. ex A. Rich.) Hochr.
259	Hibiscus vitifolius Cav. var. tetraphyllus (Roxb. ex Hornem.) Hochr.
260	Hibiscus vitifolius Cav. var. vitifolius f. vitifolius
261	Hibiscus vitifolius Cav. var. vitifolius f. pedunculatus (Hochr.) Hochr.
262	Hibiscus vitifolius Cav. var. vitifolius f. rostratus (Guill. & Perr.) Hochr.
263	Hibiscus vitifolius Cav. var. vitifolius f. vitifolius
264	Hibiscus vitifolius Cav. var. microphyllus Hochr.
265	Hibiscus vitifolius Cav. var. spinosissimus (Steud. ex A. Rich.) Hochr.
266	Hibiscus vitifolius Cav. var. tetraphyllus (Roxb. ex Hornem.) Hochr.
267	Hibiscus vitifolius Cav. var. vitifolius f. vitifolius
268	Hibiscus vitifolius Cav. var. vitifolius f. pedunculatus (Hochr.) Hochr.
269	Hibiscus vitifolius Cav. var. vitifolius f. rostratus (Guill. & Perr.) Hochr.
270	Hibiscus vitifolius Cav. var. vitifolius f. vitifolius
271	Hibiscus vitifolius Cav. var. microphyllus Hochr.
272	Hibiscus vitifolius Cav. var. spinosissimus (Steud. ex A. Rich.) Hochr.
273	Hibiscus vitifolius Cav. var. tetraphyllus (Roxb. ex Hornem.) Hochr.
274	Hibiscus vitifolius Cav. var. vitifolius f. vitifolius
275	Hibiscus vitifolius Cav. var. vitifolius f. pedunculatus (Hochr.) Hochr.
276	Hibiscus vitifolius Cav. var. vitifolius f. rostratus (Guill. & Perr.) Hochr.
277	Hibiscus vitifolius Cav. var. vitifolius f. vitifolius
278	Hibiscus vitifolius Cav. var. microphyllus Hochr.
279	Hibiscus vitifolius Cav. var. spinosissimus (Steud. ex A. Rich.) Hochr.
280	Hibiscus vitifolius Cav. var. tetraphyllus (Roxb. ex Hornem.) Hochr.
281	Hibiscus vitifolius Cav. var. vitifolius f. vitifolius
282	Hibiscus vitifolius Cav. var. vitifolius f. pedunculatus (Hochr.) Hochr.
283	Hibiscus vitifolius Cav. var. vitifolius f. rostratus (Guill. & Perr.) Hochr.
284	Hibiscus vitifolius Cav. var. vitifolius f. vitifolius
285	Hibiscus vitifolius Cav. var. microphyllus Hochr.
286	Hibiscus vitifolius Cav. var. spinosissimus (Steud. ex A. Rich.) Hochr.
287	Hibiscus vitifolius Cav. var. tetraphyllus (Roxb. ex Hornem.) Hochr.
288	Hibiscus vitifolius Cav. var. vitifolius f. vitifolius
289	Hibiscus vitifolius Cav. var. vitifolius f. pedunculatus (Hochr.) Hochr.
290	Hibiscus vitifolius Cav. var. vitifolius f. rostratus (Guill. & Perr.) Hochr.
291	Hibiscus vitifolius Cav. var. vitifolius f. vitifolius
292	Hibiscus vitifolius Cav. var. microphyllus Hochr.
293	Hibiscus vitifolius Cav. var. spinosissimus (Steud. ex A. Rich.) Hochr.
294	Hibiscus vitifolius Cav. var. tetraphyllus (Roxb. ex Hornem.) Hochr.
295	Hibiscus vitifolius Cav. var. vitifolius f. vitifolius
296	Hibiscus vitifolius Cav. var. vitifolius f. pedunculatus (Hochr.) Hochr.
297	Hibiscus vitifolius Cav. var. vitifolius f. rostratus (Guill. & Perr.) Hochr.
298	Hibiscus vitifolius Cav. var. vitifolius f. vitifolius
299	Hibiscus vitifolius Cav. var. microphyllus Hochr.
300	Hibiscus vitifolius Cav. var. spinosissimus (Steud. ex A. Rich.) Hochr.
301	Hibiscus vitifolius Cav. var. tetraphyllus (Roxb. ex Hornem.) Hochr.
302	Hibiscus vitifolius Cav. var. vitifolius f. vitifolius
303	Hibiscus vitifolius Cav. var. vitifolius f. pedunculatus (Hochr.) Hochr.
304	Hibiscus vitifolius Cav. var. vitifolius f. rostratus (Guill. & Perr.) Hochr.
305	Hibiscus vitifolius Cav. var. vitifolius f. vitifolius
306	Hibiscus vitifolius Cav. var. microphyllus Hochr.
307	Hibiscus vitifolius Cav. var. spinosissimus (Steud. ex A. Rich.) Hochr.
308	Hibiscus vitifolius Cav. var. tetraphyllus (Roxb. ex Hornem.) Hochr.
309	Hibiscus vitifolius Cav. var. vitifolius f. vitifolius
310	Hibiscus vitifolius Cav. var. vitifolius f. pedunculatus (Hochr.) Hochr.
311	Hibiscus vitifolius Cav. var. vitifolius f. rostratus (Guill. & Perr.) Hochr.
312	Hibiscus vitifolius Cav. var. vitifolius f. vitifolius
313	Hibiscus vitifolius Cav. var. microphyllus Hochr.
314	Hibiscus vitifolius Cav. var. spinosissimus (Steud. ex A. Rich.) Hochr.
315	Hibiscus vitifolius Cav. var. tetraphyllus (Roxb. ex Hornem.) Hochr.
316	Hibiscus vitifolius Cav. var. vitifolius f. vitifolius
317	Hibiscus vitifolius Cav. var. vitifolius f. pedunculatus (Hochr.) Hochr.
318	Hibiscus vitifolius Cav. var. vitifolius f. rostratus (Guill. & Perr.) Hochr.
319	Hibiscus vitifolius Cav. var. vitifolius f. vitifolius
320	Hibiscus vitifolius Cav. var. microphyllus Hochr.
321	Hibiscus vitifolius Cav. var. spinosissimus (Steud. ex A. Rich.) Hochr.
322	Hibiscus vitifolius Cav. var. tetraphyllus (Roxb. ex Hornem.) Hochr.
323	Hibiscus vitifolius Cav. var. vitifolius f. vitifolius
324	Hibiscus vitifolius Cav. var. vitifolius f. pedunculatus (Hochr.) Hochr.
325	Hibiscus vitifolius Cav. var. vitifolius f. rostratus (Guill. & Perr.) Hochr.
326	Hibiscus vitifolius Cav. var. vitifolius f. vitifolius
327	Hibiscus vitifolius Cav. var. microphyllus Hochr.
328	Hibiscus vitifolius Cav. var. spinosissimus (Steud. ex A. Rich.) Hochr.
329	Hibiscus vitifolius Cav. var. tetraphyllus (Roxb. ex Hornem.) Hochr.
330	Hibiscus vitifolius Cav. var. vitifolius f. vitifolius
331	Hibiscus vitifolius Cav. var. vitifolius f. pedunculatus (Hochr.) Hochr.
332	Hibiscus vitifolius Cav. var. vitifolius f. rostratus (Guill. & Perr.) Hochr.
333	Hibiscus vitifolius Cav. var. vitifolius f. vitifolius
334	Hibiscus vitifolius Cav. var. microphyllus Hochr.
335	Hibiscus vitifolius Cav. var. spinosissimus (Steud. ex A. Rich.) Hochr.
336	Hibiscus vitifolius Cav. var. tetraphyllus (Roxb. ex Hornem.) Hochr.
337	Hibiscus vitifolius Cav. var. vitifolius f. vitifolius
338	Hibiscus vitifolius Cav. var. vitifolius f. pedunculatus (Hochr.) Hochr.
339	Hibiscus vitifolius Cav. var. vitifolius f. rostratus (Guill. & Perr.) Hochr.
340	Hibiscus vitifolius Cav. var. vitifolius f. vitifolius
341	Hibiscus vitifolius Cav. var. microphyllus Hochr.
342	Hibiscus vitifolius Cav. var. spinosissimus (Steud. ex A. Rich.) Hochr.
343	Hibiscus vitifolius Cav. var. tetraphyllus (Roxb. ex Hornem.) Hochr.
344	Hibiscus vitifolius Cav. var. vitifolius f. vitifolius
345	Hibiscus vitifolius Cav. var. vitifolius f. pedunculatus (Hochr.) Hochr.
346	Hibiscus vitifolius Cav. var. vitifolius f. rostratus (Guill. & Perr.) Hochr.
347	Hibiscus vitifolius Cav. var. vitifolius f. vitifolius
348	Hibiscus vitifolius Cav. var. microphyllus Hochr.
349	Hibiscus vitifolius Cav. var. spinosissimus (Steud. ex A. Rich.) Hochr.
350	Hibiscus vitifolius Cav. var. tetraphyllus (Roxb. ex Hornem.) Hochr.
351	Hibiscus vitifolius Cav. var. vitifolius f. vitifolius
352	Hibiscus vitifolius Cav. var. vitifolius f. pedunculatus (Hochr.) Hochr.
353	Hibiscus vitifolius Cav. var. vitifolius f. rostratus (Guill. & Perr.) Hochr.
354	Hibiscus vitifolius Cav. var. vitifolius f. vitifolius
355	Hibiscus vitifolius Cav. var. microphyllus Hochr.
356	Hibiscus vitifolius Cav. var. spinosissimus (Steud. ex A. Rich.) Hochr.
357	Hibiscus vitifolius Cav. var. tetraphyllus (Roxb. ex Hornem.) Hochr.
358	Hibiscus vitifolius Cav. var. vitifolius f. vitifolius
359	Hibiscus vitifolius Cav. var. vitifolius f. pedunculatus (Hochr.) Hochr.
360	Hibiscus vitifolius Cav. var. vitifolius f. rostratus (Guill. & Perr.) Hochr.
361	Hibiscus vitifolius Cav. var. vitifolius f. vitifolius
362	Hibiscus vitifolius Cav. var. microphyllus Hochr.
363	Hibiscus vitifolius Cav. var. spinosissimus (Steud. ex A. Rich.) Hochr.
364	Hibiscus vitifolius Cav. var. tetraphyllus (Roxb. ex Hornem.) Hochr.
365	Hibiscus vitifolius Cav. var. vitifolius f. vitifolius
366	Hibiscus vitifolius Cav. var. vitifolius f. pedunculatus (Hochr.) Hochr.
367	Hibiscus vitifolius Cav. var. vitifolius f. rostratus (Guill. & Perr.) Hochr.
368	Hibiscus vitifolius Cav. var. vitifolius f. vitifolius
369	Hibiscus vitifolius Cav. var. microphyllus Hochr.
370	Hibiscus vitifolius Cav. var. spinosissimus (Steud. ex A. Rich.) Hochr.
371	Hibiscus vitifolius Cav. var. tetraphyllus (Roxb. ex Hornem.) Hochr.
372	Hibiscus vitifolius Cav. var. vitifolius f. vitifolius
373	Hibiscus vitifolius Cav. var. vitifolius f. pedunculatus (Hochr.) Hochr.
374	Hibiscus vitifolius Cav. var. vitifolius f. rostratus (Guill. & Perr.) Hochr.
375	Hibiscus vitifolius Cav. var. vitifolius f. vitifolius
376	Hibiscus vitifolius Cav. var. microphyllus Hochr.
377	Hibiscus vitifolius Cav. var. spinosissimus (Steud. ex A. Rich.) Hochr.
378	Hibiscus vitifolius Cav. var. tetraphyllus (Roxb. ex Hornem.) Hochr.
379	Hibiscus vitifolius Cav. var. vitifolius f. vitifolius
380	Hibiscus vitifolius Cav. var

[illegible]

[illegible]

[illegible]

وَلَا تَقْرَبُوا الْفَوَاحِشَ مَا ظَهَرَ مِنْهَا وَمَا بَطَنَ وَلَا تَقْتُلُوا النَّفْسَ الَّتِي حَرَّمَ اللَّهُ إِلَّا بِالْحَقِّ ذَٰلِكُمْ وَصَّاكُمْ بِهِ لَعَلَّكُمْ تَعْقِلُونَ ﴿١٥١﴾ وَلَا تَقْرَبُوا مَالَ الْيَتِيمِ إِلَّا بِالَّتِي هِيَ أَحْسَنُ حَتَّىٰ يَبْلُغَ أَشُدَّهُ وَأَوْفُوا الْكَيْلَ وَالْمِيزَانَ بِالْقِسْطِ لَا نُكَلِّفُ نَفْسًا إِلَّا وُسْعَهَا وَإِذَا قُلْتُمْ فَاعْدِلُوا وَلَوْ كَانَ ذَا قُرْبَىٰ وَبِعَهْدِ اللَّهِ أَوْفُوا ذَٰلِكُمْ وَصَّاكُمْ بِهِ لَعَلَّكُمْ تَذَكَّرُونَ ﴿١٥٢﴾ وَأَنَّ هَٰذَا صِرَاطِي مُسْتَقِيمًا فَاتَّبِعُوهُ وَلَا تَتَّبِعُوا السُّبُلَ فَتَفَرَّقَ بِكُمْ عَنْ سَبِيلِهِ ذَٰلِكُمْ وَصَّاكُمْ بِهِ لَعَلَّكُمْ تَتَّقُونَ ﴿١٥٣﴾ ثُمَّ آتَيْنَا مُوسَى الْكِتَابَ تَمَامًا عَلَى الَّذِي أَحْسَنَ وَتَفْصِيلًا لِكُلِّ شَيْءٍ وَهُدًى وَرَحْمَةً لَعَلَّهُمْ بِلِقَاءِ رَبِّهِمْ يُؤْمِنُونَ ﴿١٥٤﴾ وَهَٰذَا كِتَابٌ أَنْزَلْنَاهُ مُبَارَكٌ فَاتَّبِعُوهُ وَاتَّقُوا لَعَلَّكُمْ تُرْحَمُونَ ﴿١٥٥﴾ أَنْ تَقُولُوا إِنَّمَا أُنْزِلَ الْكِتَابُ عَلَىٰ طَائِفَتَيْنِ مِنْ قَبْلِنَا وَإِنْ كُنَّا عَنْ دِرَاسَتِهِمْ لَغَافِلِينَ ﴿١٥٦﴾ أَوْ تَقُولُوا لَوْ أَنَّا أُنْزِلَ عَلَيْنَا الْكِتَابُ لَكُنَّا أَهْدَىٰ مِنْهُمْ فَقَدْ جَاءَكُمْ بَيِّنَةٌ مِنْ رَبِّكُمْ وَهُدًى وَرَحْمَةٌ فَمَنْ أَظْلَمُ مِمَّنْ كَذَّبَ بِآيَاتِ اللَّهِ وَصَدَفَ عَنْهَا سَنَجْزِي الَّذِينَ يَصْدِفُونَ عَنْ آيَاتِنَا سُوءَ الْعَذَابِ بِمَا كَانُوا يَصْدِفُونَ ﴿١٥٧﴾ هَلْ يَنْظُرُونَ إِلَّا أَنْ تَأْتِيَهُمُ الْمَلَائِكَةُ أَوْ يَأْتِيَ رَبُّكَ أَوْ يَأْتِيَ بَعْضُ آيَاتِ رَبِّكَ يَوْمَ يَأْتِي بَعْضُ آيَاتِ رَبِّكَ لَا يَنْفَعُ نَفْسًا إِيمَانُهَا لَمْ تَكُنْ آمَنَتْ مِنْ قَبْلُ أَوْ كَسَبَتْ فِي إِيمَانِهَا خَيْرًا قُلِ انْتَظِرُوا إِنَّا مُنْتَظِرُونَ ﴿١٥٨﴾ إِنَّ الَّذِينَ فَرَّقُوا دِينَهُمْ وَكَانُوا شِيَعًا لَسْتَ مِنْهُمْ فِي شَيْءٍ إِنَّمَا أَمْرُهُمْ إِلَى اللَّهِ ثُمَّ يُنَبِّئُهُمْ بِمَا كَانُوا يَفْعَلُونَ ﴿١٥٩﴾ مَنْ جَاءَ بِالْحَسَنَةِ فَلَهُ عَشْرُ أَمْثَالِهَا وَمَنْ جَاءَ بِالسَّيِّئَةِ فَلَا يُجْزَىٰ إِلَّا مِثْلَهَا وَهُمْ لَا يُظْلَمُونَ ﴿١٦٠﴾ قُلْ إِنَّنِي هَدَانِي رَبِّي إِلَىٰ صِرَاطٍ مُسْتَقِيمٍ دِينًا قِيَمًا مِلَّةَ إِبْرَاهِيمَ حَنِيفًا وَمَا كَانَ مِنَ الْمُشْرِكِينَ ﴿١٦١﴾ قُلْ إِنَّ صَلَاتِي وَنُسُكِي وَمَحْيَايَ وَمَمَاتِي لِلَّهِ رَبِّ الْعَالَمِينَ ﴿١٦٢﴾ لَا شَرِيكَ لَهُ وَبِذَٰلِكَ أُمِرْتُ وَأَنَا أَوَّلُ الْمُسْلِمِينَ ﴿١٦٣﴾ قُلْ أَغَيْرَ اللَّهِ أَبْغِي رَبًّا وَهُوَ رَبُّ كُلِّ شَيْءٍ وَلَا تَكْسِبُ كُلُّ نَفْسٍ إِلَّا عَلَيْهَا وَلَا تَزِرُ وَازِرَةٌ وِزْرَ أُخْرَىٰ ثُمَّ إِلَىٰ رَبِّكُمْ مَرْجِعُكُمْ فَيُنَبِّئُكُمْ بِمَا كُنْتُمْ فِيهِ تَخْتَلِفُونَ ﴿١٦٤﴾ وَهُوَ الَّذِي جَعَلَكُمْ خَلَائِفَ الْأَرْضِ وَرَفَعَ بَعْضَكُمْ فَوْقَ بَعْضٍ دَرَجَاتٍ لِيَبْلُوَكُمْ فِي مَا آتَاكُمْ إِنَّ رَبَّكَ سَرِيعُ الْعِقَابِ وَإِنَّهُ لَغَفُورٌ رَحِيمٌ ﴿١٦٥﴾

[illegible]

[illegible]

[illegible]

[illegible]

[illegible]

[illegible]

[illegible]

[illegible]

[illegible]

[illegible]

[illegible]

[illegible]

[illegible]

[illegible]

[illegible]

Illustration content

[illegible]

[illegible]

[illegible]

يا أيها الذين آمنوا لا تقدموا بين يدي الله ورسوله واتقوا الله إن الله سميع عليم

يا أيها الذين آمنوا لا ترفعوا أصواتكم فوق صوت النبي ولا تجهروا له بالقول كجهر بعضكم لبعض أن تحبط أعمالكم وأنتم لا تشعرون

إن الذين يغضون أصواتهم عند رسول الله أولئك الذين امتحن الله قلوبهم للتقوى لهم مغفرة وأجر عظيم

إن الذين ينادونك من وراء الحجرات أكثرهم لا يعقلون

ولو أنهم صبروا حتى تخرج إليهم لكان خيرا لهم والله غفور رحيم

يا أيها الذين آمنوا إن جاءكم فاسق بنبإ فتبينوا أن تصيبوا قوما بجهالة فتصبحوا على ما فعلتم نادمين

واعلموا أن فيكم رسول الله لو يطيعكم في كثير من الأمر لعنتم ولكن الله حبب إليكم الإيمان وزينه في قلوبكم وكره إليكم الكفر والفسوق والعصيان أولئك هم الراشدون

فضلا من الله ونعمة والله عليم حكيم

وإن طائفتان من المؤمنين اقتتلوا فأصلحوا بينهما فإن بغت إحداهما على الأخرى فقاتلوا التي تبغي حتى تفيء إلى أمر الله فإن فاءت فأصلحوا بينهما بالعدل وأقسطوا إن الله يحب المقسطين

إنما المؤمنون إخوة فأصلحوا بين أخويكم واتقوا الله لعلكم ترحمون

يا أيها الذين آمنوا لا يسخر قوم من قوم عسى أن يكونوا خيرا منهم ولا نساء من نساء عسى أن يكن خيرا منهن ولا تلمزوا أنفسكم ولا تنابزوا بالألقاب بئس الاسم الفسوق بعد الإيمان ومن لم يتب فأولئك هم الظالمون

يا أيها الذين آمنوا اجتنبوا كثيرا من الظن إن بعض الظن إثم ولا تجسسوا ولا يغتب بعضكم بعضا أيحب أحدكم أن يأكل لحم أخيه ميتا فكرهتموه واتقوا الله إن الله تواب رحيم

يا أيها الناس إنا خلقناكم من ذكر وأنثى وجعلناكم شعوبا وقبائل لتعارفوا إن أكرمكم عند الله أتقاكم إن الله عليم خبير

قالت الأعراب آمنا قل لم تؤمنوا ولكن قولوا أسلمنا ولما يدخل الإيمان في قلوبكم وإن تطيعوا الله ورسوله لا يلتكم من أعمالكم شيئا إن الله غفور رحيم

إنما المؤمنون الذين آمنوا بالله ورسوله ثم لم يرتابوا وجاهدوا بأموالهم وأنفسهم في سبيل الله أولئك هم الصادقون

قل أتعلمون الله بدينكم والله يعلم ما في السموات وما في الأرض والله بكل شيء عليم

يمنون عليك أن أسلموا قل لا تمنوا علي إسلامكم بل الله يمن عليكم أن هداكم للإيمان إن كنتم صادقين

إن الله يعلم غيب السموات والأرض والله بصير بما تعملون

[illegible]

[illegible]

[illegible]

[illegible]

[illegible]

[illegible]

[illegible]

[illegible]

[illegible]

[illegible]

[illegible]

[illegible]

الآية ٢٤ ﴿ وَلَا تَنكِحُوا الْمُشْرِكَاتِ حَتَّىٰ يُؤْمِنَّ ۚ وَلَأَمَةٌ مُّؤْمِنَةٌ خَيْرٌ مِّن مُّشْرِكَةٍ وَلَوْ أَعْجَبَتْكُمْ ۗ وَلَا تُنكِحُوا الْمُشْرِكِينَ حَتَّىٰ يُؤْمِنُوا ۚ وَلَعَبْدٌ مُّؤْمِنٌ خَيْرٌ مِّن مُّشْرِكٍ وَلَوْ أَعْجَبَكُمْ ۗ أُولَٰئِكَ يَدْعُونَ إِلَى النَّارِ ۖ وَاللَّهُ يَدْعُو إِلَى الْجَنَّةِ وَالْمَغْفِرَةِ بِإِذْنِهِ ۖ وَيُبَيِّنُ آيَاتِهِ لِلنَّاسِ لَعَلَّهُمْ يَتَذَكَّرُونَ ﴾

الآية ٢٥ ﴿ وَيَسْأَلُونَكَ عَنِ الْمَحِيضِ ۖ قُلْ هُوَ أَذًى فَاعْتَزِلُوا النِّسَاءَ فِي الْمَحِيضِ ۖ وَلَا تَقْرَبُوهُنَّ حَتَّىٰ يَطْهُرْنَ ۖ فَإِذَا تَطَهَّرْنَ فَأْتُوهُنَّ مِنْ حَيْثُ أَمَرَكُمُ اللَّهُ ۚ إِنَّ اللَّهَ يُحِبُّ التَّوَّابِينَ وَيُحِبُّ الْمُتَطَهِّرِينَ ﴾

الآية ٢٦ ﴿ نِسَاؤُكُمْ حَرْثٌ لَّكُمْ فَأْتُوا حَرْثَكُمْ أَنَّىٰ شِئْتُمْ ۖ وَقَدِّمُوا لِأَنفُسِكُمْ ۚ وَاتَّقُوا اللَّهَ وَاعْلَمُوا أَنَّكُم مُّلَاقُوهُ ۗ وَبَشِّرِ الْمُؤْمِنِينَ ﴾

الآية ٢٧ ﴿ وَلَا تَجْعَلُوا اللَّهَ عُرْضَةً لِّأَيْمَانِكُمْ أَن تَبَرُّوا وَتَتَّقُوا وَتُصْلِحُوا بَيْنَ النَّاسِ ۚ وَاللَّهُ سَمِيعٌ عَلِيمٌ ﴾

الآية ٢٨ ﴿ لَّا يُؤَاخِذُكُمُ اللَّهُ بِاللَّغْوِ فِي أَيْمَانِكُمْ وَلَٰكِن يُؤَاخِذُكُم بِمَا كَسَبَتْ قُلُوبُكُمْ ۗ وَاللَّهُ غَفُورٌ حَلِيمٌ ﴾

الآية ٢٩ ﴿ لِّلَّذِينَ يُؤْلُونَ مِن نِّسَائِهِمْ تَرَبُّصُ أَرْبَعَةِ أَشْهُرٍ فَإِن فَاءُوا فَإِنَّ اللَّهَ غَفُورٌ رَّحِيمٌ ﴾

الآية ٣٠ ﴿ وَإِنْ عَزَمُوا الطَّلَاقَ فَإِنَّ اللَّهَ سَمِيعٌ عَلِيمٌ ﴾

الآية ٣١ ﴿ الطَّلَاقُ مَرَّتَانِ ۖ فَإِمْسَاكٌ بِمَعْرُوفٍ أَوْ تَسْرِيحٌ بِإِحْسَانٍ ۗ وَلَا يَحِلُّ لَكُمْ أَن تَأْخُذُوا مِمَّا آتَيْتُمُوهُنَّ شَيْئًا إِلَّا أَن يَخَافَا أَلَّا يُقِيمَا حُدُودَ اللَّهِ ۖ فَإِنْ خِفْتُمْ أَلَّا يُقِيمَا حُدُودَ اللَّهِ فَلَا جُنَاحَ عَلَيْهِمَا فِيمَا افْتَدَتْ بِهِ ۗ تِلْكَ حُدُودُ اللَّهِ فَلَا تَعْتَدُوهَا ۚ وَمَن يَتَعَدَّ حُدُودَ اللَّهِ فَأُولَٰئِكَ هُمُ الظَّالِمُونَ ﴾

الآية ٣٢ ﴿ فَإِن طَلَّقَهَا فَلَا تَحِلُّ لَهُ مِن بَعْدُ حَتَّىٰ تَنكِحَ زَوْجًا غَيْرَهُ ۗ فَإِن طَلَّقَهَا فَلَا جُنَاحَ عَلَيْهِمَا أَن يَتَرَاجَعَا إِن ظَنَّا أَن يُقِيمَا حُدُودَ اللَّهِ ۗ وَتِلْكَ حُدُودُ اللَّهِ يُبَيِّنُهَا لِقَوْمٍ يَعْلَمُونَ ﴾

الآية ٣٣ ﴿ وَإِذَا طَلَّقْتُمُ النِّسَاءَ فَبَلَغْنَ أَجَلَهُنَّ فَأَمْسِكُوهُنَّ بِمَعْرُوفٍ أَوْ سَرِّحُوهُنَّ بِمَعْرُوفٍ ۚ وَلَا تُمْسِكُوهُنَّ ضِرَارًا لِّتَعْتَدُوا ۚ وَمَن يَفْعَلْ ذَٰلِكَ فَقَدْ ظَلَمَ نَفْسَهُ ۚ وَلَا تَتَّخِذُوا آيَاتِ اللَّهِ هُزُوًا ۚ وَاذْكُرُوا نِعْمَتَ اللَّهِ عَلَيْكُمْ وَمَا أَنزَلَ عَلَيْكُم مِّنَ الْكِتَابِ وَالْحِكْمَةِ يَعِظُكُم بِهِ ۚ وَاتَّقُوا اللَّهَ وَاعْلَمُوا أَنَّ اللَّهَ بِكُلِّ شَيْءٍ عَلِيمٌ ﴾

الآية ٣٤ ﴿ وَإِذَا طَلَّقْتُمُ النِّسَاءَ فَبَلَغْنَ أَجَلَهُنَّ فَلَا تَعْضُلُوهُنَّ أَن يَنكِحْنَ أَزْوَاجَهُنَّ إِذَا تَرَاضَوْا بَيْنَهُم بِالْمَعْرُوفِ ۗ ذَٰلِكَ يُوعَظُ بِهِ مَن كَانَ مِنكُمْ يُؤْمِنُ بِاللَّهِ وَالْيَوْمِ الْآخِرِ ۗ ذَٰلِكُمْ أَزْكَىٰ لَكُمْ وَأَطْهَرُ ۚ وَاللَّهُ يَعْلَمُ وَأَنتُمْ لَا تَعْلَمُونَ ﴾

الآية ٣٥ ﴿ وَالْوَالِدَاتُ يُرْضِعْنَ أَوْلَادَهُنَّ حَوْلَيْنِ كَامِلَيْنِ ۖ لِمَنْ أَرَادَ أَن يُتِمَّ الرَّضَاعَةَ ۚ وَعَلَى الْمَوْلُودِ لَهُ رِزْقُهُنَّ وَكِسْوَتُهُنَّ بِالْمَعْرُوفِ ۚ لَا تُكَلَّفُ نَفْسٌ إِلَّا وُسْعَهَا ۚ لَا تُضَارَّ وَالِدَةٌ بِوَلَدِهَا وَلَا مَوْلُودٌ لَّهُ بِوَلَدِهِ ۚ وَعَلَى الْوَارِثِ مِثْلُ ذَٰلِكَ ۗ فَإِنْ أَرَادَا فِصَالًا عَن تَرَاضٍ مِّنْهُمَا وَتَشَاوُرٍ فَلَا جُنَاحَ عَلَيْهِمَا ۗ وَإِنْ أَرَدتُّمْ أَن تَسْتَرْضِعُوا أَوْلَادَكُمْ فَلَا جُنَاحَ عَلَيْكُمْ إِذَا سَلَّمْتُم مَّا آتَيْتُم بِالْمَعْرُوفِ ۗ وَاتَّقُوا اللَّهَ وَاعْلَمُوا أَنَّ اللَّهَ بِمَا تَعْمَلُونَ بَصِيرٌ ﴾

الآية ٣٦ ﴿ وَالَّذِينَ يُتَوَفَّوْنَ مِنكُمْ وَيَذَرُونَ أَزْوَاجًا يَتَرَبَّصْنَ بِأَنفُسِهِنَّ أَرْبَعَةَ أَشْهُرٍ وَعَشْرًا ۖ فَإِذَا بَلَغْنَ أَجَلَهُنَّ فَلَا جُنَاحَ عَلَيْكُمْ فِيمَا فَعَلْنَ فِي أَنفُسِهِنَّ بِالْمَعْرُوفِ ۗ وَاللَّهُ بِمَا تَعْمَلُونَ خَبِيرٌ ﴾

الآية ٣٧ ﴿ وَلَا جُنَاحَ عَلَيْكُمْ فِيمَا عَرَّضْتُم بِهِ مِنْ خِطْبَةِ النِّسَاءِ أَوْ أَكْنَنتُمْ فِي أَنفُسِكُمْ ۚ عَلِمَ اللَّهُ أَنَّكُمْ سَتَذْكُرُونَهُنَّ وَلَٰكِن لَّا تُوَاعِدُوهُنَّ سِرًّا إِلَّا أَن تَقُولُوا قَوْلًا مَّعْرُوفًا ۚ وَلَا تَعْزِمُوا عُقْدَةَ النِّكَاحِ حَتَّىٰ يَبْلُغَ الْكِتَابُ أَجَلَهُ ۚ وَاعْلَمُوا أَنَّ اللَّهَ يَعْلَمُ مَا فِي أَنفُسِكُمْ فَاحْذَرُوهُ ۚ وَاعْلَمُوا أَنَّ اللَّهَ غَفُورٌ حَلِيمٌ ﴾

الآية ٣٨ ﴿ لَّا جُنَاحَ عَلَيْكُمْ إِن طَلَّقْتُمُ النِّسَاءَ مَا لَمْ تَمَسُّوهُنَّ أَوْ تَفْرِضُوا لَهُنَّ فَرِيضَةً ۚ وَمَتِّعُوهُنَّ عَلَى الْمُوسِعِ قَدَرُهُ وَعَلَى الْمُقْتِرِ قَدَرُهُ مَتَاعًا بِالْمَعْرُوفِ ۖ حَقًّا عَلَى الْمُحْسِنِينَ ﴾

الآية ٣٩ ﴿ وَإِن طَلَّقْتُمُوهُنَّ مِن قَبْلِ أَن تَمَسُّوهُنَّ وَقَدْ فَرَضْتُمْ لَهُنَّ فَرِيضَةً فَنِصْفُ مَا فَرَضْتُمْ إِلَّا أَن يَعْفُونَ أَوْ يَعْفُوَ الَّذِي بِيَدِهِ عُقْدَةُ النِّكَاحِ ۚ وَأَن تَعْفُوا أَقْرَبُ لِلتَّقْوَىٰ ۚ وَلَا تَنسَوُا الْفَضْلَ بَيْنَكُمْ ۚ إِنَّ اللَّهَ بِمَا تَعْمَلُونَ بَصِيرٌ ﴾

الآية ٤٠ ﴿ حَافِظُوا عَلَى الصَّلَوَاتِ وَالصَّلَاةِ الْوُسْطَىٰ وَقُومُوا لِلَّهِ قَانِتِينَ ﴾

الآية ٤١ ﴿ فَإِنْ خِفْتُمْ فَرِجَالًا أَوْ رُكْبَانًا ۖ فَإِذَا أَمِنتُمْ فَاذْكُرُوا اللَّهَ كَمَا عَلَّمَكُم مَّا لَمْ تَكُونُوا تَعْلَمُونَ ﴾

الآية ٤٢ ﴿ وَالَّذِينَ يُتَوَفَّوْنَ مِنكُمْ وَيَذَرُونَ أَزْوَاجًا وَصِيَّةً لِّأَزْوَاجِهِم مَّتَاعًا إِلَى الْحَوْلِ غَيْرَ إِخْرَاجٍ ۚ فَإِنْ خَرَجْنَ فَلَا جُنَاحَ عَلَيْكُمْ فِي مَا فَعَلْنَ فِي أَنفُسِهِنَّ مِن مَّعْرُوفٍ ۗ وَاللَّهُ عَزِيزٌ حَكِيمٌ ﴾

الآية ٤٣ ﴿ وَلِلْمُطَلَّقَاتِ مَتَاعٌ بِالْمَعْرُوفِ ۖ حَقًّا عَلَى الْمُتَّقِينَ ﴾

الآية ٤٤ ﴿ كَذَٰلِكَ يُبَيِّنُ اللَّهُ لَكُمْ آيَاتِهِ لَعَلَّكُمْ تَعْقِلُونَ ﴾

الآية ٤٥ ﴿ أَلَمْ تَرَ إِلَى الَّذِينَ خَرَجُوا مِن دِيَارِهِمْ وَهُمْ أُلُوفٌ حَذَرَ الْمَوْتِ فَقَالَ لَهُمُ اللَّهُ مُوتُوا ثُمَّ أَحْيَاهُمْ ۚ إِنَّ اللَّهَ لَذُو فَضْلٍ عَلَى النَّاسِ وَلَٰكِنَّ أَكْثَرَ النَّاسِ لَا يَشْكُرُونَ ﴾

الآية ٤٦ ﴿ وَقَاتِلُوا فِي سَبِيلِ اللَّهِ وَاعْلَمُوا أَنَّ اللَّهَ سَمِيعٌ عَلِيمٌ ﴾

الآية ٤٧ ﴿ مَّن ذَا الَّذِي يُقْرِضُ اللَّهَ قَرْضًا حَسَنًا فَيُضَاعِفَهُ لَهُ أَضْعَافًا كَثِيرَةً ۚ وَاللَّهُ يَقْبِضُ وَيَبْصُطُ وَإِلَيْهِ تُرْجَعُونَ ﴾

الآية ٤٨ ﴿ أَلَمْ تَرَ إِلَى الْمَلَإِ مِن بَنِي إِسْرَائِيلَ مِن بَعْدِ مُوسَىٰ إِذْ قَالُوا لِنَبِيٍّ لَّهُمُ ابْعَثْ لَنَا مَلِكًا نُّقَاتِلْ فِي سَبِيلِ اللَّهِ ۖ قَالَ هَلْ عَسَيْتُمْ إِن كُتِبَ عَلَيْكُمُ الْقِتَالُ أَلَّا تُقَاتِلُوا ۖ قَالُوا وَمَا لَنَا أَلَّا نُقَاتِلَ فِي سَبِيلِ اللَّهِ وَقَدْ أُخْرِجْنَا مِن دِيَارِنَا وَأَبْنَائِنَا ۖ فَلَمَّا كُتِبَ عَلَيْهِمُ الْقِتَالُ تَوَلَّوْا إِلَّا قَلِيلًا مِّنْهُمْ ۗ وَاللَّهُ عَلِيمٌ بِالظَّالِمِينَ ﴾

الآية ٤٩ ﴿ وَقَالَ لَهُمْ نَبِيُّهُمْ إِنَّ اللَّهَ قَدْ بَعَثَ لَكُمْ طَالُوتَ مَلِكًا ۚ قَالُوا أَنَّىٰ يَكُونُ لَهُ الْمُلْكُ عَلَيْنَا وَنَحْنُ أَحَقُّ بِالْمُلْكِ مِنْهُ وَلَمْ يُؤْتَ سَعَةً مِّنَ الْمَالِ ۚ قَالَ إِنَّ اللَّهَ اصْطَفَاهُ عَلَيْكُمْ وَزَادَهُ بَسْطَةً فِي الْعِلْمِ وَالْجِسْمِ ۖ وَاللَّهُ يُؤْتِي مُلْكَهُ مَن يَشَاءُ ۚ وَاللَّهُ وَاسِعٌ عَلِيمٌ ﴾

الآية ٥٠ ﴿ وَقَالَ لَهُمْ نَبِيُّهُمْ إِنَّ آيَةَ مُلْكِهِ أَن يَأْتِيَكُمُ التَّابُوتُ فِيهِ سَكِينَةٌ مِّن رَّبِّكُمْ وَبَقِيَّةٌ مِّمَّا تَرَكَ آلُ مُوسَىٰ وَآلُ هَارُونَ تَحْمِلُهُ الْمَلَائِكَةُ ۚ إِنَّ فِي ذَٰلِكَ لَآيَةً لَّكُمْ إِن كُنتُم مُّؤْمِنِينَ ﴾

الآية ٥١ ﴿ فَلَمَّا فَصَلَ طَالُوتُ بِالْجُنُودِ قَالَ إِنَّ اللَّهَ مُبْتَلِيكُم بِنَهَرٍ فَمَن شَرِبَ مِنْهُ فَلَيْسَ مِنِّي وَمَن لَّمْ يَطْعَمْهُ فَإِنَّهُ مِنِّي إِلَّا مَنِ اغْتَرَفَ غُرْفَةً بِيَدِهِ ۚ فَشَرِبُوا مِنْهُ إِلَّا قَلِيلًا مِّنْهُمْ ۚ فَلَمَّا جَاوَزَهُ هُوَ وَالَّذِينَ آمَنُوا مَعَهُ قَالُوا لَا طَاقَةَ لَنَا الْيَوْمَ بِجَالُوتَ وَجُنُودِهِ ۚ قَالَ الَّذِينَ يَظُنُّونَ أَنَّهُم مُّلَاقُو اللَّهِ كَم مِّن فِئَةٍ قَلِيلَةٍ غَلَبَتْ فِئَةً كَثِيرَةً بِإِذْنِ اللَّهِ ۗ وَاللَّهُ مَعَ الصَّابِرِينَ ﴾

الآية ٥٢ ﴿ وَلَمَّا بَرَزُوا لِجَالُوتَ وَجُنُودِهِ قَالُوا رَبَّنَا أَفْرِغْ عَلَيْنَا صَبْرًا وَثَبِّتْ أَقْدَامَنَا وَانصُرْنَا عَلَى الْقَوْمِ الْكَافِرِينَ ﴾

الآية ٥٣ ﴿ فَهَزَمُوهُم بِإِذْنِ اللَّهِ وَقَتَلَ دَاوُودُ جَالُوتَ وَآتَاهُ اللَّهُ الْمُلْكَ وَالْحِكْمَةَ وَعَلَّمَهُ مِمَّا يَشَاءُ ۗ وَلَوْلَا دَفْعُ اللَّهِ النَّاسَ بَعْضَهُم بِبَعْضٍ لَّفَسَدَتِ الْأَرْضُ وَلَٰكِنَّ اللَّهَ ذُو فَضْلٍ عَلَى الْعَالَمِينَ ﴾

الآية ٥٤ ﴿ تِلْكَ آيَاتُ اللَّهِ نَتْلُوهَا عَلَيْكَ بِالْحَقِّ ۚ وَإِنَّكَ لَمِنَ الْمُرْسَلِينَ ﴾

الآية ٥٥ ﴿ تِلْكَ الرُّسُلُ فَضَّلْنَا بَعْضَهُمْ عَلَىٰ بَعْضٍ ۘ مِّنْهُم مَّن كَلَّمَ اللَّهُ وَرَفَعَ بَعْضَهُمْ دَرَجَاتٍ ۚ وَآتَيْنَا عِيسَى ابْنَ مَرْيَمَ الْبَيِّنَاتِ وَأَيَّدْنَاهُ بِرُوحِ الْقُدُسِ ۗ وَلَوْ شَاءَ اللَّهُ مَا اقْتَتَلَ الَّذِينَ مِن بَعْدِهِم مِّن بَعْدِ مَا جَاءَتْهُمُ الْبَيِّنَاتُ وَلَٰكِنِ اخْتَلَفُوا فَمِنْهُم مَّنْ آمَنَ وَمِنْهُم مَّن كَفَرَ ۚ وَلَوْ شَاءَ اللَّهُ مَا اقْتَتَلُوا وَلَٰكِنَّ اللَّهَ يَفْعَلُ مَا يُرِيدُ ﴾

الآية ٥٦ ﴿ يَا أَيُّهَا الَّذِينَ آمَنُوا أَنفِقُوا مِمَّا رَزَقْنَاكُم مِّن قَبْلِ أَن يَأْتِيَ يَوْمٌ لَّا بَيْعٌ فِيهِ وَلَا خُلَّةٌ وَلَا شَفَاعَةٌ ۗ وَالْكَافِرُونَ هُمُ الظَّالِمُونَ ﴾

الآية ٥٧ ﴿ اللَّهُ لَا إِلَٰهَ إِلَّا هُوَ الْحَيُّ الْقَيُّومُ ۚ لَا تَأْخُذُهُ سِنَةٌ وَلَا نَوْمٌ ۚ لَّهُ مَا فِي السَّمَاوَاتِ وَمَا فِي الْأَرْضِ ۗ مَن ذَا الَّذِي يَشْفَعُ عِندَهُ إِلَّا بِإِذْنِهِ ۚ يَعْلَمُ مَا بَيْنَ أَيْدِيهِمْ وَمَا خَلْفَهُمْ ۖ وَلَا يُحِيطُونَ بِشَيْءٍ مِّنْ عِلْمِهِ إِلَّا بِمَا شَاءَ ۚ وَسِعَ كُرْسِيُّهُ السَّمَاوَاتِ وَالْأَرْضَ ۖ وَلَا يَئُودُهُ حِفْظُهُمَا ۚ وَهُوَ الْعَلِيُّ الْعَظِيمُ ﴾

الآية ٥٨ ﴿ لَا إِكْرَاهَ فِي الدِّينِ ۖ قَد تَّبَيَّنَ الرُّشْدُ مِنَ الْغَيِّ ۚ فَمَن يَكْفُرْ بِالطَّاغُوتِ وَيُؤْمِن بِاللَّهِ فَقَدِ اسْتَمْسَكَ بِالْعُرْوَةِ الْوُثْقَىٰ لَا انفِصَامَ لَهَا ۗ وَاللَّهُ سَمِيعٌ عَلِيمٌ ﴾

الآية ٥٩ ﴿ اللَّهُ وَلِيُّ الَّذِينَ آمَنُوا يُخْرِجُهُم مِّنَ الظُّلُمَاتِ إِلَى النُّورِ ۖ وَالَّذِينَ كَفَرُوا أَوْلِيَاؤُهُمُ الطَّاغُوتُ يُخْرِجُونَهُم مِّنَ النُّورِ إِلَى الظُّلُمَاتِ ۗ أُولَٰئِكَ أَصْحَابُ النَّارِ ۖ هُمْ فِيهَا خَالِدُونَ ﴾

الآية ٦٠ ﴿ أَلَمْ تَرَ إِلَى الَّذِي حَاجَّ إِبْرَاهِيمَ فِي رَبِّهِ أَنْ آتَاهُ اللَّهُ الْمُلْكَ إِذْ قَالَ إِبْرَاهِيمُ رَبِّيَ الَّذِي يُحْيِي وَيُمِيتُ قَالَ أَنَا أُحْيِي وَأُمِيتُ ۖ قَالَ إِبْرَاهِيمُ فَإِنَّ اللَّهَ يَأْتِي بِالشَّمْسِ مِنَ الْمَشْرِقِ فَأْتِ بِهَا مِنَ الْمَغْرِبِ ۖ فَبُهِتَ الَّذِي كَفَرَ ۗ وَاللَّهُ لَا يَهْدِي الْقَوْمَ الظَّالِمِينَ ﴾

الآية ٦١ ﴿ أَوْ كَالَّذِي مَرَّ عَلَىٰ قَرْيَةٍ وَهِيَ خَاوِيَةٌ عَلَىٰ عُرُوشِهَا قَالَ أَنَّىٰ يُحْيِي هَٰذِهِ اللَّهُ بَعْدَ مَوْتِهَا ۖ فَأَمَاتَهُ اللَّهُ مِائَةَ عَامٍ ثُمَّ بَعَثَهُ ۖ قَالَ كَمْ لَبِثْتَ ۖ قَالَ لَبِثْتُ يَوْمًا أَوْ بَعْضَ يَوْمٍ ۖ قَالَ بَل لَّبِثْتَ مِائَةَ عَامٍ فَانظُرْ إِلَىٰ طَعَامِكَ وَشَرَابِكَ لَمْ يَتَسَنَّهْ ۖ وَانظُرْ إِلَىٰ حِمَارِكَ وَلِنَجْعَلَكَ آيَةً لِّلنَّاسِ ۖ وَانظُرْ إِلَى الْعِظَامِ كَيْفَ نُنشِزُهَا ثُمَّ نَكْسُوهَا لَحْمًا ۚ فَلَمَّا تَبَيَّنَ لَهُ قَالَ أَعْلَمُ أَنَّ اللَّهَ عَلَىٰ كُلِّ شَيْءٍ قَدِيرٌ ﴾

الآية ٦٢ ﴿ وَإِذْ قَالَ إِبْرَاهِيمُ رَبِّ أَرِنِي كَيْفَ تُحْيِي الْمَوْتَىٰ ۖ قَالَ أَوَلَمْ تُؤْمِن ۖ قَالَ بَلَىٰ وَلَٰكِن لِّيَطْمَئِنَّ قَلْبِي ۖ قَالَ فَخُذْ أَرْبَعَةً مِّنَ الطَّيْرِ فَصُرْهُنَّ إِلَيْكَ ثُمَّ اجْعَلْ عَلَىٰ كُلِّ جَبَلٍ مِّنْهُنَّ جُزْءًا ثُمَّ ادْعُهُنَّ يَأْتِينَكَ سَعْيًا ۚ وَاعْلَمْ أَنَّ اللَّهَ عَزِيزٌ حَكِيمٌ ﴾

الآية ٦٣ ﴿ مَّثَلُ الَّذِينَ يُنفِقُونَ أَمْوَالَهُمْ فِي سَبِيلِ اللَّهِ كَمَثَلِ حَبَّةٍ أَنبَتَتْ سَبْعَ سَنَابِلَ فِي كُلِّ سُنبُلَةٍ مِّائَةُ حَبَّةٍ ۗ وَاللَّهُ يُضَاعِفُ لِمَن يَشَاءُ ۗ وَاللَّهُ وَاسِعٌ عَلِيمٌ ﴾

الآية ٦٤ ﴿ الَّذِينَ يُنفِقُونَ أَمْوَالَهُمْ فِي سَبِيلِ اللَّهِ ثُمَّ لَا يُتْبِعُونَ مَا أَنفَقُوا مَنًّا وَلَا أَذًى ۙ لَّهُمْ أَجْرُهُمْ عِندَ رَبِّهِمْ وَلَا خَوْفٌ عَلَيْهِمْ وَلَا هُمْ يَحْزَنُونَ ﴾

الآية ٦٥ ﴿ قَوْلٌ مَّعْرُوفٌ وَمَغْفِرَةٌ خَيْرٌ مِّن صَدَقَةٍ يَتْبَعُهَا أَذًى ۗ وَاللَّهُ غَنِيٌّ حَلِيمٌ ﴾

الآية ٦٦ ﴿ يَا أَيُّهَا الَّذِينَ آمَنُوا لَا تُبْطِلُوا صَدَقَاتِكُم بِالْمَنِّ وَالْأَذَىٰ كَالَّذِي يُنفِقُ مَالَهُ رِئَاءَ النَّاسِ وَلَا يُؤْمِنُ بِاللَّهِ وَالْيَوْمِ الْآخِرِ ۖ فَمَثَلُهُ كَمَثَلِ صَفْوَانٍ عَلَيْهِ تُرَابٌ فَأَصَابَهُ وَابِلٌ فَتَرَكَهُ صَلْدًا ۖ لَّا يَقْدِرُونَ عَلَىٰ شَيْءٍ مِّمَّا كَسَبُوا ۗ وَاللَّهُ لَا يَهْدِي الْقَوْمَ الْكَافِرِينَ ﴾

الآية ٦٧ ﴿ وَمَثَلُ الَّذِينَ يُنفِقُونَ أَمْوَالَهُمُ ابْتِغَاءَ مَرْضَاتِ اللَّهِ وَتَثْبِيتًا مِّنْ أَنفُسِهِمْ كَمَثَلِ جَنَّةٍ بِرَبْوَةٍ أَصَابَهَا وَابِلٌ فَآتَتْ أُكُلَهَا ضِعْفَيْنِ فَإِن لَّمْ يُصِبْهَا وَابِلٌ فَطَلٌّ ۗ وَاللَّهُ بِمَا تَعْمَلُونَ بَصِيرٌ ﴾

الآية ٦٨ ﴿ أَيَوَدُّ أَحَدُكُمْ أَن تَكُونَ لَهُ جَنَّةٌ مِّن نَّخِيلٍ وَأَعْنَابٍ تَجْرِي مِن تَحْتِهَا الْأَنْهَارُ لَهُ فِيهَا مِن كُلِّ الثَّمَرَاتِ وَأَصَابَهُ الْكِبَرُ وَلَهُ ذُرِّيَّةٌ ضُعَفَاءُ فَأَصَابَهَا إِعْصَارٌ فِيهِ نَارٌ فَاحْتَرَقَتْ ۗ كَذَٰلِكَ يُبَيِّنُ اللَّهُ لَكُمُ الْآيَاتِ لَعَلَّكُمْ تَتَفَكَّرُونَ ﴾

الآية ٦٩ ﴿ يَا أَيُّهَا الَّذِينَ آمَنُوا أَنفِقُوا مِن طَيِّبَاتِ مَا كَسَبْتُمْ وَمِمَّا أَخْرَجْنَا لَكُم مِّنَ الْأَرْضِ ۖ وَلَا تَيَمَّمُوا الْخَبِيثَ مِنْهُ تُنفِقُونَ وَلَسْتُم بِآخِذِيهِ إِلَّا أَن تُغْمِضُوا فِيهِ ۚ وَاعْلَمُوا أَنَّ اللَّهَ غَنِيٌّ حَمِيدٌ ﴾

الآية ٧٠ ﴿ الشَّيْطَانُ يَعِدُكُمُ الْفَقْرَ وَيَأْمُرُكُم بِالْفَحْشَاءِ ۖ وَاللَّهُ يَعِدُكُم مَّغْفِرَةً مِّنْهُ وَفَضْلًا ۗ وَاللَّهُ وَاسِعٌ عَلِيمٌ ﴾

الآية ٧١ ﴿ يُؤْتِي الْحِكْمَةَ مَن يَشَاءُ ۚ وَمَن يُؤْتَ الْحِكْمَةَ فَقَدْ أُوتِيَ خَيْرًا كَثِيرًا ۗ وَمَا يَذَّكَّرُ إِلَّا أُولُو الْأَلْبَابِ ﴾

الآية ٧٢ ﴿ وَمَا أَنفَقْتُم مِّن نَّفَقَةٍ أَوْ نَذَرْتُم مِّن نَّذْرٍ فَإِنَّ اللَّهَ يَعْلَمُهُ ۗ وَمَا لِلظَّالِمِينَ مِنْ أَنصَارٍ ﴾

الآية ٧٣ ﴿ إِن تُبْدُوا الصَّدَقَاتِ فَنِعِمَّا هِيَ ۖ وَإِن تُخْفُوهَا وَتُؤْتُوهَا الْفُقَرَاءَ فَهُوَ خَيْرٌ لَّكُمْ ۚ وَيُكَفِّرُ عَنكُم مِّن سَيِّئَاتِكُمْ ۗ وَاللَّهُ بِمَا تَعْمَلُونَ خَبِيرٌ ﴾

الآية ٧٤ ﴿ لَّيْسَ عَلَيْكَ هُدَاهُمْ وَلَٰكِنَّ اللَّهَ يَهْدِي مَن يَشَاءُ ۗ وَمَا تُنفِقُوا مِنْ خَيْرٍ فَلِأَنفُسِكُمْ ۚ وَمَا تُنفِقُونَ إِلَّا ابْتِغَاءَ وَجْهِ اللَّهِ ۚ وَمَا تُنفِقُوا مِنْ خَيْرٍ يُوَفَّ إِلَيْكُمْ وَأَنتُمْ لَا تُظْلَمُونَ ﴾

الآية ٧٥ ﴿ لِلْفُقَرَاءِ الَّذِينَ أُحْصِرُوا فِي سَبِيلِ اللَّهِ لَا يَسْتَطِيعُونَ ضَرْبًا فِي الْأَرْضِ يَحْسَبُهُمُ الْجَاهِلُ أَغْنِيَاءَ مِنَ التَّعَفُّفِ ۚ تَعْرِفُهُم بِسِيمَاهُمْ لَا يَسْأَلُونَ النَّاسَ إِلْحَافًا ۗ وَمَا تُنفِقُوا مِنْ خَيْرٍ فَإِنَّ اللَّهَ بِهِ عَلِيمٌ ﴾

الآية ٧٦ ﴿ الَّذِينَ يُنفِقُونَ أَمْوَالَهُم بِاللَّيْلِ وَالنَّهَارِ سِرًّا وَعَلَانِيَةً فَلَهُمْ أَجْرُهُمْ عِندَ رَبِّهِمْ وَلَا خَوْفٌ عَلَيْهِمْ وَلَا هُمْ يَحْزَنُونَ ﴾

الآية ٧٧ ﴿ الَّذِينَ يَأْكُلُونَ الرِّبَا لَا يَقُومُونَ إِلَّا كَمَا يَقُومُ الَّذِي يَتَخَبَّطُهُ الشَّيْطَانُ مِنَ الْمَسِّ ۚ ذَٰلِكَ بِأَنَّهُمْ قَالُوا إِنَّمَا الْبَيْعُ مِثْلُ الرِّبَا ۗ وَأَحَلَّ اللَّهُ الْبَيْعَ وَحَرَّمَ الرِّبَا ۚ فَمَن جَاءَهُ مَوْعِظَةٌ مِّن رَّبِّهِ فَانتَهَىٰ فَلَهُ مَا سَلَفَ وَأَمْرُهُ إِلَى اللَّهِ ۖ وَمَنْ عَادَ فَأُولَٰئِكَ أَصْحَابُ النَّارِ ۖ هُمْ فِيهَا خَالِدُونَ ﴾

الآية ٧٨ ﴿ يَمْحَقُ اللَّهُ الرِّبَا وَيُرْبِي الصَّدَقَاتِ ۗ وَاللَّهُ لَا يُحِبُّ كُلَّ كَفَّارٍ أَثِيمٍ ﴾

الآية ٧٩ ﴿ إِنَّ الَّذِينَ آمَنُوا وَعَمِلُوا الصَّالِحَاتِ وَأَقَامُوا الصَّلَاةَ وَآتَوُا الزَّكَاةَ لَهُمْ أَجْرُهُمْ عِندَ رَبِّهِمْ وَلَا خَوْفٌ عَلَيْهِمْ وَلَا هُمْ يَحْزَنُونَ ﴾

الآية ٨٠ ﴿ يَا أَيُّهَا الَّذِينَ آمَنُوا اتَّقُوا اللَّهَ وَذَرُوا مَا بَقِيَ مِنَ الرِّبَا إِن كُنتُم مُّؤْمِنِينَ ﴾

الآية ٨١ ﴿ فَإِن لَّمْ تَفْعَلُوا فَأْذَنُوا بِحَرْبٍ مِّنَ اللَّهِ وَرَسُولِهِ ۖ وَإِن تُبْتُمْ فَلَكُمْ رُءُوسُ أَمْوَالِكُمْ لَا تَظْلِمُونَ وَلَا تُظْلَمُونَ ﴾

الآية ٨٢ ﴿ وَإِن كَانَ ذُو عُسْرَةٍ فَنَظِرَةٌ إِلَىٰ مَيْسَرَةٍ ۚ وَأَن تَصَدَّقُوا خَيْرٌ لَّكُمْ ۖ إِن كُنتُمْ تَعْلَمُونَ ﴾

الآية ٨٣ ﴿ وَاتَّقُوا يَوْمًا تُرْجَعُونَ فِيهِ إِلَى اللَّهِ ثُمَّ تُوَفَّىٰ كُلُّ نَفْسٍ مَّا كَسَبَتْ وَهُمْ لَا يُظْلَمُونَ ﴾

الآية ٨٤ ﴿ يَا أَيُّهَا الَّذِينَ آمَنُوا إِذَا تَدَايَنتُم بِدَيْنٍ إِلَىٰ أَجَلٍ مُّسَمًّى فَاكْتُبُوهُ ۚ وَلْيَكْتُب بَّيْنَكُمْ كَاتِبٌ بِالْعَدْلِ ۚ وَلَا يَأْبَ كَاتِبٌ أَن يَكْتُبَ كَمَا عَلَّمَهُ اللَّهُ ۚ فَلْيَكْتُبْ وَلْيُمْلِلِ الَّذِي عَلَيْهِ الْحَقُّ وَلْيَتَّقِ اللَّهَ رَبَّهُ وَلَا يَبْخَسْ مِنْهُ شَيْئًا ۚ فَإِن كَانَ الَّذِي عَلَيْهِ الْحَقُّ سَفِيهًا أَوْ ضَعِيفًا أَوْ لَا يَسْتَطِيعُ أَن يُمِلَّ هُوَ فَلْيُمْلِلْ وَلِيُّهُ بِالْعَدْلِ ۚ وَاسْتَشْهِدُوا شَهِيدَيْنِ مِن رِّجَالِكُمْ ۖ فَإِن لَّمْ يَكُونَا رَجُلَيْنِ فَرَجُلٌ وَامْرَأَتَانِ مِمَّن تَرْضَوْنَ مِنَ الشُّهَدَاءِ أَن تَضِلَّ إِحْدَاهُمَا فَتُذَكِّرَ إِحْدَاهُمَا الْأُخْرَىٰ ۚ وَلَا يَأْبَ الشُّهَدَاءُ إِذَا مَا دُعُوا ۚ وَلَا تَسْأَمُوا أَن تَكْتُبُوهُ صَغِيرًا أَوْ كَبِيرًا إِلَىٰ أَجَلِهِ ۚ ذَٰلِكُمْ أَقْسَطُ عِندَ اللَّهِ وَأَقْوَمُ لِلشَّهَادَةِ وَأَدْنَىٰ أَلَّا تَرْتَابُوا ۖ إِلَّا أَن تَكُونَ تِجَارَةً حَاضِرَةً تُدِيرُونَهَا بَيْنَكُمْ فَلَيْسَ عَلَيْكُمْ جُنَاحٌ أَلَّا تَكْتُبُوهَا ۗ وَأَشْهِدُوا إِذَا تَبَايَعْ

[illegible]

[illegible]

[illegible]

[illegible]

[illegible]

[illegible]

[illegible]

[illegible]

[illegible]

[illegible]

[illegible]

[illegible]

[illegible]

[illegible]

[illegible]

7:1 A good name is better than precious ointment;
and the day of death than the day of birth.
2 It is better to go to the house of mourning
than to go to the house of feasting;
for this is the end of all humankind,
and the living will take it to heart.
3 Sorrow is better than laughing,
for by the sadness of the face the heart is made glad.
4 The heart of the wise is in the house of mourning,
but the heart of fools is in the house of pleasure.
5 It is better to hear the rebuke of the wise
than to hear the song of fools.
6 For like the crackling of thorns under a pot,
so is the laughter of the fools;
this also is vanity.
7 Surely oppression makes the wise foolish,
and a bribe destroys the understanding.
8 Better the end of a matter than its beginning;
patience is better than pride.
9 Do not be quick in your spirit to be angry,
for anger lodges in the bosom of fools.
10 Do not say, "Why were the days of old better than these?"
For it is not wise to inquire about this.
11 Wisdom is good with an inheritance,
and it gives advantage to those who see the sun.
12 For wisdom is a protection as money is a protection,
but the advantage of knowledge is that wisdom preserves the life of its possessor.
13 Consider the work of God:
who can straighten what God has made crooked?
14 In the day of prosperity be joyful,
and in the day of adversity consider:
God has made the one as well as the other,
so that humankind will find nothing to be sure of.
15 In my days of vanity I have seen everything:
there is a righteous person who perishes in his righteousness,
and there is a wicked person who lives long in his wickedness.
16 Do not be too righteous,
neither be too wise:
why should you destroy yourself?
17 Do not be too wicked,
neither be a fool:
why should you die before your time?
18 It is good that you should grasp this,
and from this also do not let your hand stay:
for those who fear God will avoid all this.
19 Wisdom makes one wise person more powerful
than ten rulers in a city.
20 There is no one so righteous on earth
that does good and never sins.
21 Also do not take to heart all the words people speak,
lest you hear your servant cursing you;
22 for your own heart knows
that many times you have cursed others.
23 All this I have tested by wisdom.
I said, "I will be wise"
but it was far from me.
24 Far off is what has been,
and deep, very deep—who can find it?
25 I turned my mind to know and to search and to seek out wisdom and the reason of things,
and to know that wickedness is folly
and that foolishness is madness.
26 And I find more bitter than death
the woman who is a snare,
whose hearts are nets,
whose hands are fetters.
One who is pleasing to God escapes from her,
but the sinner she traps.
27 "See, this I have found,"
says the Teacher,
"adding one thing to another
to find the reason of things,
28 which my soul has sought
but I have not found.
Among a thousand I found one person
but not one woman among all these.
29 Only this I found:
God made humankind upright,
but they have gone in many schemes."
8:1 Who is like the wise?
Who knows the meaning of a thing?
Wisdom makes a person's face shine,
and the hard face is changed.

1 Now King David was old and advanced in years;
and though they covered him with clothes,
he could not get warm.
2 So his servants said to him,
"Let our lord the king be searched for young virgins,
and let them attend the king and be his nurse;
let them lie in your bosom,
so that our lord the king may be warm."
3 So they searched for a beautiful young woman throughout all the territory of Israel,
and found Abishag the Shunammite,
and brought her to the king.
4 The young woman was very beautiful;
she became the king's nurse and attended him;
but the king did not know her sexually.
5 Now Adonijah, the son of Haggith,
exalted himself, saying,
"I will be king."
He prepared for himself chariots and horsemen,
and fifty men to run before him.
6 His father had never rebuked him
by asking, "Why have you done this?"
He was very handsome;
he was born next after Absalom.
7 He had conferred with Joab son of Zeruiah
and with the priest Abiathar;
they followed Adonijah and helped him.
8 But the priest Zadok,
Benaiah son of Jehoiada,
the prophet Nathan,
Shimei,
Rei,
and the mighty men belonging to David
were not with Adonijah.
9 Adonijah sacrificed sheep, oxen, and fatlings
beside the stone Zoheleth
which is by En-rogel;
he invited all his brothers, the king's sons,
and all the royal officials of Judah.
10 But the prophet Nathan,
Benaiah,
the mighty men,
and his brother Solomon
he did not invite.
11 Then Nathan said to Bathsheba,
the mother of Solomon,
"Have you not heard that Adonijah,
the son of Haggith,
has become king
and our lord David does not know it?
12 Now therefore come,
let me give you advice,
that you may save your life
and the life of your son Solomon.
13 Go and go in to King David
and say to him,
'Did you not, my lord king,
swear to your servant saying,
"Your son Solomon shall succeed me
and he shall sit on my throne"?
Why then does Adonijah reign?'
14 Then while you are still there talking with the king,
I will come in after you
and confirm your words."
15 So Bathsheba went to the king in his chamber.
The king was very old;
Abishag the Shunammite was attending the king.
16 Bathsheba bowed and prostrated herself before the king.
The king said,
"What do you wish?"
17 She said to him,
"My lord,
you swore to your servant by God,
saying,
'Your son Solomon shall succeed me
and he shall sit on my throne.'
18 Now Adonijah has become king,
and our lord the king does not know it.
19 He has sacrificed sheep, oxen, and fatlings
in abundance
and has invited all the king's sons,
Abiathar the priest,
and Joab the commander of the army;
but your servant Solomon he has not invited.
20 And you, my lord the king,
the eyes of all Israel are upon you,
to tell them who shall succeed my lord the king
on his throne.
21 Otherwise it will be that
when my lord the king shall lie with his ancestors,
we will be treated as criminals
by my lord the king
and his son Solomon."
22 While she was still talking with the king,
Nathan the prophet came.
23 The king was told,
"Here is Nathan the prophet."
When he had come before the king,
he prostrated himself before the king
with his face to the ground.
24 Nathan said,
"My lord the king,
have you said,
'Adonijah shall succeed me
and he shall sit on my throne'?
25 For today he has sacrificed sheep, oxen, and fatlings
in abundance
and has invited all the king's sons,
the commanders of the army,
and Abiathar the priest.
Behold, they are eating and drinking before him,
and they say,
'Long live King Adonijah!'
26 But me, your servant,
and Zadok the priest,
and Benaiah son of Jehoiada,
and your servant Solomon
he has not invited.
27 Has this been done by my lord the king
without your having made known to your servants
who should succeed my lord the king
on his throne?"
28 Then King David said,
"Call Bathsheba."
So she came into the king's presence
and stood before the king.
29 The king swore,
"As God lives,
who has redeemed my life from all adversity,
30 I will surely do this day
what I swore to you by God
saying,
'Your son Solomon shall succeed me
and he shall sit on my throne
in my place.'"
31 Then Bathsheba bowed
and prostrated herself before the king,
saying,
"May my lord King David live forever!"
32 King David said,
"Call Zadok the priest,
Nathan the prophet,
and Benaiah son of Jehoiada."
So they came before the king.
33 The king said to them,
"Take with you your lord's servants
and have Solomon my son ride on my own mule
and take him down to Gihon.
34 There let Zadok the priest
and Nathan the prophet
anoint him king over Israel.
Then blow the trumpet
and say,
'Long live King Solomon!'
35 You shall then go up after him,
and he shall come and sit on my throne
and he shall be king in my place.
For I have appointed him
to be king over Israel and over Judah."
36 Benaiah son of Jehoiada
answered the king,
"Amen!
May the God of my lord the king
say so.
37 As God has been with my lord the king,
so may God be with Solomon
and make his throne greater than the throne
of my lord King David."
38 So Zadok the priest,
Nathan the prophet,
Benaiah son of Jehoiada,
and the Cherethites and the Pelethites
went down and had Solomon ride on King David's mule
and escorted him to Gihon.
39 Zadok the priest took the horn of oil
from the tent
and anointed Solomon.
Then they blew the trumpet
and all the people said,
"Long live King Solomon!"
40 All the people went up after him,
playing on pipes
and rejoicing greatly,
so that the earth was split
by their noise.
41 Adonijah and all the guests
who were with him
heard it as they finished
feasting.
When Joab heard the sound of the trumpet,
he said,
"What does this mean
that the city is in uproar?"
42 While he was still speaking,
Jonathan son of Abiathar the priest came.
Adonijah said,
"Come in,
for you are a worthy man
and must be bringing good news."
43 Jonathan said to Adonijah,
"Our lord King David
has made Solomon king.
44 The king has sent with him
Zadok the priest,
Nathan the prophet,
Benaiah son of Jehoiada,
and the Cherethites and the Pelethites
and they have had him ride on the king's own mule.
45 Zadok the priest and Nathan the prophet
have anointed him king
at Gihon.
They have gone up from there
rejoicing
and the city is in uproar.
This is the noise you have heard.
46 Moreover Solomon has taken his seat
on the royal throne.
47 The king's servants have come
to bless our lord King David,
saying,
'May your God make the name of Solomon
more famous than your own
and make his throne greater than your throne.'
And the king has bowed
on his bed.
48 Moreover the king has spoken thus:
'Blessed be the God of Israel
who has granted today
someone to sit on my throne
while my own eyes behold it.'"
49 Then all the guests of Adonijah
trembled
and they rose
and went each their way.
50 But Adonijah
feared Solomon
and went and took hold of the horns of the altar.
51 Solomon was told,
"Adonijah fears King Solomon
and behold he has taken hold of the horns of the altar
saying,
'Let King Solomon swear to me today
that he will not put his servant to death
with the sword.'"
52 Solomon said,
"If he shows himself a worthy man,
not a hair of his head will be touched
by me
but if evil is found in him,
he will be put to death."
53 So King Solomon sent
and they brought him down
from the altar.
He came and prostrated himself
before King Solomon
and Solomon said to him,
"Go home."

2:1 When the time drew near
that David should die,
he charged his son Solomon
saying,
2 "I am going the way of all the earth.
Be strong,
be a man,
3 and keep what God requires:
walk in God's ways
and keep God's statutes
and commandments
and judgments
and testimonies
as written in the law of Moses
so that you may succeed
in all you do
and wherever you turn
4 so that God may keep the promise
God made concerning me
saying,
'If your children take heed to their ways
and walk before me in faithfulness
with all their hearts
and with all their souls
there shall not be lacking
a person of yours on the throne of Israel.'
5 Moreover you know what Joab son of Zeruiah
has done to me
and what he did to the two commanders of the armies of Israel
to Abner son of Ner
and to Amasa son of Jether
whom he killed
avenging the blood of war
in time of peace
and put the blood of war
upon the belt on his loins
and upon the sandals on his feet.
6 Act according to your wisdom
and do not let his gray hair go down to Sheol
in peace.
7 But show kindness to the children of Barzillai the Gileadite
and let them be among those who eat at your table
for they came to me
when I fled from your brother Absalom.
8 Moreover there is with you Shimei son of Gera
the Benjamite from Bahurim
who cursed me with a grievous curse
on the day I went to Mahanaim.
But he came down to meet me at the Jordan
and I swore to him by God
saying,
'I will not put you to death
with the sword.'
9 Now do not let him escape unpunished
for you are a man of wisdom
and know what you must do
to him
and you will bring his gray hair down to Sheol
in blood."
10 So David slept with his ancestors
and was buried
in the City of David.
11 The days that David reigned over Israel
were forty years
seven years he reigned in Hebron
and thirty-three years he reigned in Jerusalem.
12 Then Solomon sat on the throne of his father David
and his kingdom was established firmly.
13 Now Adonijah the son of Haggith
came to Bathsheba
the mother of Solomon.
She said,
"Do you come peacefully?"
He said,
"Peacefully."
14 He said,
"I have something to say to you."
She said,
"Say it."
15 He said,
"You know that the kingdom was mine
and that all Israel had set their face on me
to be king.
However the kingdom has turned
and has become my brother's
for it was his from the Lord.
16 Now I have one request to make of you
do not refuse me."
She said to him,
"Say it."
17 He said,
"Please speak to King Solomon
for he will not refuse you
to give me Abishag the Shunammite
as my wife."
18 Bathsheba said,
"Very well
I will speak for you to the king."
19 So Bathsheba went to King Solomon
to speak to him
concerning Adonijah.
The king rose up to meet her
and bowed to her
and sat down on his throne
and had a throne placed
for the king's mother
and she sat down
at his right hand.
20 She said,
"I have one small request to make of you
do not refuse me."
The king said to her,
"Ask, my mother,
for I will not refuse you."
21 She said,
"Let Abishag the Shunammite
be given to your brother Adonijah
as his wife."
22 King Solomon answered his mother,
"Why do you ask Abishag the Shunammite
for Adonijah?
Ask for him the kingdom also
for he is my elder brother
and for him
and for Abiathar the priest
and for Joab the son of Zeruiah."
23 Then King Solomon swore
by God
saying,
"May God do so to me
and more also
if Adonijah has not spoken this request
against his life.
24 Now therefore
as God lives
who has established me
and has set me on the throne
of my father David
and who has made a house for me
as God promised
Adonijah shall be put to death
today."
25 So King Solomon sent
by the hand of Benaiah son of Jehoiada
and he struck down Adonijah
so that he died.
26 To Abiathar the priest
the king said
"Go to your estate
to your fields
for you are worthy of death
but I will not put you to death
at this time
because you carried the ark of God
before my father David
and because you shared in all
my father suffered.
27 So Solomon banished Abiathar
from being priest
to God
so that God's word
spoken concerning the house of Eli
in Shiloh
might be fulfilled.
28 When the news came to Joab
for Joab had joined
Adonijah
though he had not joined
Absalom
he fled to the tent of God
and took hold of the horns of the altar.
29 King Solomon was told
that Joab had fled
to the tent of God
and he was beside the altar.
Then Solomon sent
Benaiah son of Jehoiada
saying
"Go
strike down Joab."
30 Benaiah came to the tent of God
and said to him
"The king says
'Come out.'"
But he said
"No
I will stay here."
Benaiah brought the king word
saying
"Joab spoke thus
and thus he answered me."
31 The king said to him
"Do as he has spoken
and strike him down
and bury him
so that you may remove
the innocent blood
that Joab shed
from me
and from my father's house.
32 The Lord will bring his blood
upon his own head
because he struck down two men
more righteous and better than himself
and killed them
with the sword
while my father David
did not know
Abner son of Ner
the commander of the army of Israel
and Amasa son of Jether
the commander of the army of Judah.
33 Their blood will be upon the head of Joab
and upon his descendants forever
but upon David
and his descendants
and his house
and his throne
there will be peace forever
from the Lord."
34 So Benaiah son of Jehoiada
went up
and struck him down
and killed him
and he was buried
in his own house
in the wilderness.
35 The king put Benaiah son of Jehoiada
in his place
over the army
and Zadok the priest
the king put in the place of Abiathar.
36 The king sent
and called Shimei
and said to him
"Build a house in Jerusalem
and live there
and do not go out from there
to any place.
37 For on the day you go out
and cross the brook Kidron
you will surely know
that you will surely die
your blood will be upon your head."
38 Shimei said to the king
"The word is good
as my lord the king has spoken
so your servant will do."
Shimei lived in Jerusalem
many days.
39 But at the end of three years
two of the servants of Shimei
ran away
to Achish son of Maacah
king of Gath.
When Shimei was told
saying
"Your servants are in Gath"
40 he arose
saddled his donkey
and went to Achish
to seek his servants
in Gath.
Shimei went
and brought his servants
from Gath.
41 When Solomon was told
that Shimei had gone
from Jerusalem to Gath
and had returned
42 the king sent
and called Shimei
and said to him
"Did I not make you swear
by the Lord
saying
'On the day you go out
and go anywhere else
you will surely know
that you will surely die'?
Did you not say
'The word I hear
is good'?
43 Why then have you not kept
the oath of the Lord
and the command I gave you?"
44 The king said to Shimei
"You know
all the evil
that your heart knows
that you did to my father David
so the Lord will bring your evil
upon your own head.
45 But King Solomon
will be blessed
and the throne of David
will be established
before the Lord
forever."
46 So the king commanded
Benaiah son of Jehoiada
who went out
and struck down Shimei
so that he died.
Thus the kingdom was established
in the hand of Solomon.

1 Blessed is the person who does not walk in the counsel of the wicked,
nor stand in the way of sinners,
nor sit in the seat of scoffers;
2 but whose delight is in the law of the Lord,
and on God's law meditates day and night.
3 That person is like a tree planted by streams of water,
which yields its fruit in its season,
and its leaf does not wither;
in all that it does, it prospers.
4 The wicked are not so,
but are like chaff that the wind drives away.
5 Therefore the wicked will not stand in the judgment,
nor sinners in the assembly of the righteous.
6 For the Lord knows the way of the righteous,
but the way of the wicked will perish.

1 Why do the nations conspire,
and the peoples plot in vain?
2 The kings of the earth set themselves,
and the rulers take counsel together,
against the Lord and against God's anointed,
3 saying, "Let us break their bonds asunder,
and cast away their cords from us."
4 Yet God who sits in the heavens laughs;
the Lord holds them in derision.
5 Then God will speak to them in God's wrath,
and God will terrify them in God's fury,
6 saying, "I have set my king on Zion,
my holy hill."
7 I will tell of the decree:
God said to me, "You are my son;
today I have begotten you.
8 Ask of me, and I will give you the nations as your inheritance,
and the ends of the earth as your possession.
9 You will break them with a rod of iron,
and dash them in pieces like a potter's vessel."
10 Now, therefore, be wise, O kings;
be warned, O rulers of the earth.
11 Serve the Lord with fear,
and rejoice with trembling.
12 Kiss the son, lest God be angry,
and you perish in the way;
for God's wrath is kindled suddenly.
Blessed are all who take refuge in God.

[illegible]

[illegible]

[illegible]

[illegible]

[illegible]

[illegible]

[illegible]

[illegible]

[illegible]

[illegible]

[illegible]

[illegible]

[illegible]

[illegible]

[illegible]

[illegible]

[illegible]

[illegible]

[illegible]

[illegible]

[illegible]

[illegible]

[illegible]

[illegible]

[illegible]

[illegible]

[illegible]

[illegible]

[illegible]

[illegible]

[illegible]

[illegible]

[illegible]

1 Now when Ezra prayed, and when he confessed, weeping and
prostrate before the house of God, there assembled
unto him out of Israel a very great congregation, men
and women and children: for the people wept sore.
2 And Shecaniah the son of Jehiel, one of the sons of
Elam, answered and said unto Ezra, We have trespassed
against our God, and have taken strange wives of the
people of the land: yet now there is hope in Israel
concerning this thing.

1 Now when Ezra prayed, and when he confessed, weeping and
prostrate before the house of God, there assembled
unto him out of Israel a very great congregation, men
and women and children: for the people wept sore.
2 And Shecaniah the son of Jehiel, one of the sons of
Elam, answered and said unto Ezra, We have trespassed
against our God, and have taken strange wives of the
people of the land: yet now there is hope in Israel
concerning this thing.

[illegible]

[illegible]

[illegible]

[illegible]

[illegible]

[illegible]

[illegible]

[illegible]

[illegible]

[

[illegible]

[illegible]

[illegible]

[illegible]

[illegible]

[illegible]

Cultural Competence in Medical Education: Challenges and Opportunities

Dr. Sanjay Kumar Mehta, Dr. Ananya Rao, Dr. Vikram Singh Chauhan, Dr. Meenakshi Iyer, Dr. Rajesh Kumar Sharma, Dr. Pooja Nair, Dr. Anil Kumar Verma, Dr. Sunita Devi Kapoor, Dr. Ashok Kumar Bansal, Dr. Neha Gupta, Dr. Rahul Dev Sharma, Dr. Kavita Singh Rathore, Dr. Manoj Kumar Pandey, Dr. Shweta Agarwal, Dr. Ajay Kumar Tiwari, Dr. Pankaj Kumar Singh, Dr. Ravi Shankar Jha, Dr. Deepak Kumar Yadav, Dr. Sonal Mehrotra, Dr. Vinod Kumar Gupta, Dr. Ashish Kumar Singh, Dr. Nitin Kumar Sharma, Dr. Pradeep Kumar Verma, Dr. Sanjeev Kumar Singh, Dr. Ajay Kumar Singh, Dr. Ashok Kumar Singh, Dr. Vinod Kumar Singh, Dr. Ashish Kumar Singh, Dr. Nitin Kumar Singh, Dr. Pradeep Kumar Singh

[illegible]

[illegible]

[illegible]

[illegible]

[illegible]

[illegible]

[illegible]

[illegible]

[illegible]

[illegible]

[illegible]

[illegible]

[illegible]

[illegible]

[illegible]

[illegible]

[illegible]

[illegible]

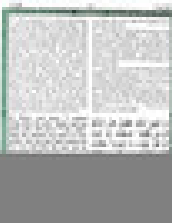

Unavailable Document

[illegible]	[illegible]	[illegible]	[illegible]
[illegible]	[illegible]	[illegible]	[illegible]
[illegible]	[illegible]	[illegible]	[illegible]

[illegible]

[illegible]	[illegible]	[illegible]	[illegible]
[illegible]	[illegible]	[illegible]	[illegible]
[illegible]	[illegible]	[illegible]	[illegible]

[illegible]

[illegible]

[illegible]

[illegible]

[illegible]

[illegible]

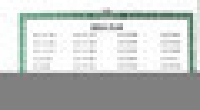

[illegible]	[illegible]	[illegible]	[illegible]
[illegible]	[illegible]	[illegible]	[illegible]
[illegible]	[illegible]	[illegible]	[illegible]

[illegible]

[illegible]	[illegible]	[illegible]	[illegible]
[illegible]	[illegible]	[illegible]	[illegible]
[illegible]	[illegible]	[illegible]	[illegible]

[illegible]

[illegible]

[illegible]

[illegible]

[redacted]

[illegible]